（昭和八年三月二十二日第三種郵便物認可）（郵政特准掛號認爲新聞紙類）　大同二年八月二十六日　大同報　星期六　第五百五十五號　（第一版）

大同報

本報創刊西曆一九一三年
發行人 王希哲
編輯人 劉錫庚
印刷人 賀澤民
社址 新京東六馬路
電話 編輯部四七二四 營業部二〇九六 印刷工場四七二五
報費 一份國幣五分 一個月國幣壹元 郵費在外
廣告價 一行（五號字十三字）一日壹元 特別地位加倍 長期另議

滿洲電報電話公司 在京開催創立總會
定期三十一日山內社長談

（大連二十四日發國通）關於創立總會爲與中央協商赴日中之滿洲電報電話公司社長山內中將、伴同黑岩秘書、於二十四日搭阿美利加丸、而歸滿矣、其所談如左、

創立總會、漸決定於三十一日、在新京商業學校舉行之、日本內地側股東全部以委任狀當不出席、自日本內地入公司之社員、大致業已內定、故在創立總會後、即當發表也云、

捐欵質疑聲中 朱慶瀾之自白
準備公布並電李解釋

（滬訊）自馬占山公布捐欵實收數目後、因與原募數相差甚遠、頗引起各界之注意、並即組織淸查救國捐委員會從事澈查一切、最近李杜亦因外界對朱慶瀾氏所經募各欵、多有懷疑誤解之處、特由廬山電請朱氏、即日公布所募各欵詳數及用途分配情形、以慰國人等情、記者昨特分訪朱氏及李杜駐滬代表劉丕光氏、叩詢一切、各情分誌如下、

朱慶瀾談 本人於本月一日接李將軍世電後、當經電覆、對李將軍所詢各節、曾有詳細之解答、至云慶瀾受人朦蔽一節、撫衷循省、實無此種事實、而謗議之興、殊深浩嘆、自九一八慶瀾本愛國之誠心、痛國亡之無日、特追隨滬上各界領袖之後、爲我愛國健兒呼援、以此各地愛國之士、每有囑各方捐欵之事、悉皆隨時照捐者所指定收欵之人、妥爲劃滙、均具有銀行滙單與收據可查、本人僅負責轉致而已、其後因各方督促北上、從事援助工作、因義不容辭、乃組織遼吉黑民衆後援會、以該會爲中心、後各方面之物資接濟工作、當時李杜代表王子耀君、及其他各方、均會參加、自念一年八月起、即積極推進會務、當時一切經濟捐欵來源、爲上海之東北義勇軍後援會、東北難民救濟會、及少數熱心救國人士所經收之捐欵、該時支配用途辦法、除捐欵人指定用途者照辦外、所有欵項皆經理事會決議、參照當時情形之需要、分別滙寄、該種欵項、並於每十日中作一夜收支報告、其第一二兩次所有捐欵詳細報告册、早經印發捐戶查照、支出分欵賬目、亦經隨册附集、現時會務業已結束、末次捐欵報告、即行印發、關於遼吉黑民衆後援會捐欵報告、茲近正囑北平經手人積極編製、俾分送捐戶及關係人、凡各界有所疑問、自當公開見告、並均有收據爲證、與正式公佈一節、本人原有此種準備、奈因迭經各方面囑咐、以事關國際軍事秘密、亟函囑勿公佈、俾免引起意外糾紛、此點深望各界予以切實之諒察、在慶瀾個人、凡經手各欵、自當完全負責、泰山可移、個人毀譽固在所不計、惟此種謗議之來、或難免離間手段工作、關於此點尤盼嚴予注意者也、最後朱復談及某方傳謂朱氏將所得捐欵四六分配、以及以五十萬元開辦學校等情、認爲離奇、除正式嚴重更正外、最近亦已電致李杜解釋一切、茲將原電錄後、

致李杜電 粘嶺李植初先生勛鑒、前接世電、比復以冬代電航郵寄去、計早達覽、頃見上海八月八日晶報登載李杜將軍訪問記一則、原文謂先生對於捐欵、向訪問者之談話、有下列一段、我們出收條一萬元、而實際祇收六千、其餘四成、由朱將軍取去、四六分配、而我們獨認其名、又朱將軍以捐欵中之五十萬元、爲開辦學校之用、雖辦學校亦是有益國家之事、但似與民衆捐欵之本意相離矣、以上所云、皆毫無事實、閱之殊爲茫然、除將原報檢寄外、茲再列舉以下數點、以明眞象、一、該報所載失眞之談話、是否屬實、二、該談話如果屬實、則尚有下列兩點、出一萬元收條、實際祇收六千元、請指出事實及經手人、三、所謂以捐欵中之五十萬元、爲開辦學校之用一節、何所根據、再先生談話中、謂聞上海捐欵數目與收到者大不相符、未知聞自何人、其不符之事實如何、事關社會公信、影響前途、不容緘默、務希明白示復、以正聽聞爲盼、朱慶瀾叩青、

劉丕光談 記者出朱寓後、復往訪李杜代表劉丕光氏、記者問、報載李將軍有電致朱慶瀾請將各方捐欵公布、此電是否確實、答、以電文語氣觀之、確係實在、問、晶報所載李杜將軍訪問記一則、今朱氏特以三點相詢、尊意以爲如何、答、對於第一點、本人當時並未在旁、不敢決其必有、或必無、第二點則暫時不能有何表示、第三點本人曾聞當承德未失陷時、有以捐欵五十萬在該處開設銀行之說、惟承德失陷後、如何結果、未有確實報告、問、對於捐欵全部公布之意見如何、答、如將有外交關係等全部公布、恐前途發生不良影響、不妨將經手之各銀行所經收者、不具何地或何人所捐、編號公布其支配及用途亦如之、則當與前途無甚影響、問王則宜長子耀何時可以回滬、答、因鄺長邢古撝尚在伊犁、未至迪化、須待晤面後、方克南返、問李將軍回滬有期否、答、李將軍患皮膚病、待痊癒即行返滬云、

鄂新主席張羣 發表施政方針（上）
整飭吏治安定社會
是亦支票、看能否兌現耳

（漢口通訊）湖北新省府二十四日上午九時在該府大禮堂

舉行 第一次總理紀念週、到省主席張羣、民政廳長孟廣澎、財政廳長賈士毅、建設廳長李範一、教育廳長程其保、保安處長范熙績、委員兼秘書長盧鑄、委員兼漢口市長吳國楨、市公安局長陳希曾、省會公安局長蔡孟堅、率全體公安人員及省府全體職員共三百餘人、由張羣主席、儀後、並作報告、

謂畧 今日爲本省政府改組後舉行第一次紀念週、得與在武漢本府所屬各機關同仁、會晤一堂、至深欣慰、茲就個人施政意見、作簡單報告、藉供商榷、昔人有云、爲政不在多言、顧力行何如耳、力行二字、若以今語詁之、即爲努力去幹、昔曾國藩每喜用紮硬寨打死仗二語、近蔣總司令亦有實幹硬幹快幹之訓、其詞雖異、其意則同、無非喚起一種努力去幹之精神而已、吾人作事、應以此自勉勉人、此次本席與各位委員、奉命承乏鄂政、自當一本共同努力、向前

邁進 目的在求獲得相當成效、以期無負於我三千萬湖北人民、至於個人之毀譽得失、決不顧忌、此則可爲今日省府諸同仁告、亦可爲全鄂父老昆弟告者也、

欲求推進省政、不可不先明瞭本省在全國所處之地位、及本省之現狀、本省地形便利、四通八達、居全國之

中心 爲首都之腰膂、常以一省之治亂、繫全國之安危、陶侃用之以中興、晉室胡林翼用之以救平大難、辛亥武昌首義遂以建立民國、本省在全國所處地位之重要、槪可知矣、然此猶僅就軍事與政治之關係言、若以經濟言之、漢口自昔爲四大鎭之一、海通以來、闢爲通商要埠、與津滬粤並稱、蓋津代表北部、粤代表南部、滬代表東部、而

漢代 表中部與西部、故謂本省爲全國經濟中心、亦無不可、加之江漢炳靈、人文蔚萃、名人學者、史不絕書、本省在

文化 上、亦居重要地位、第自十六年以後、天災人禍、相因而至、元氣大傷、至今未復、

本省物產、本以米麥棉茶爲大宗、米之最大產區爲漢水下游、與府河流域、長江流域、麥最大產區爲鄂北漢水上游一帶、棉之產區爲漢水下游長江流域江陵黃岡附近平漢路沿線及襄花汽車路附近一帶、茶之產區、在鄂西則爲宜昌、在鄂南則爲崇陽通山通城咸寧蒲圻陽新各縣、以此

廣大 之產地、而近年米麥棉茶產量、無不銳減、揆厥原因、則災禍交乘、已耕之地、旣不能其利、未耕之荒地、更無從墾殖、而匪區經界紊亂、未能及時處理、亦爲減少生產之一因、坐是公私匱乏、蓋藏一空、本省固有之優越地位、竟陷於如此困難之現狀、誠可痛也、雖然、吾人正因困難、益當奮勉、昔胡林翼撫鄂時、其困難較諸今日或更倍蓰、按曾國藩疏稱胡林翼由貴州道員擢署湖北

巡撫 當是時武漢已三次失陷、湖北州縣已大半淪沒、各縣兵勇潰散殆盡、胡林翼坐困於金口洪山一帶、勞身所思、不特無兵無餉、亦且無官無幕、自兩司以至州縣佐雜、均遠隔北岸數百里外、一錢一粟、皆親作書函、向人

求貸 情詞深痛、而十餘不一應、胡氏所以打開此難局者、初非有何奇術秘訣、就胡氏奏疏觀之、如所稱戢武漢兩城公廨私屋、百不一存、城周二十里設守爲難、臣愚以爲非是、紛冒藍縷、以啓山林、衛文作都、訓農通商、是在行之以險、而訓之以勤耳、又稱吏治之不修、兵禍之所由起也、士氣之不振、民心之所由變也、官吏之舉動、爲士民之所觀向、紳士之舉動、又爲愚民之所趨向、未有不養士而能致民、亦未有不察吏而能安民者、然則其一種矯正社會風尚之意、胡氏當時所以再造湖北、底定東南者、不過以

勤儉 兩字爲基本、以養士察吏爲方法、以致民安民爲目的、如是而已、今胡氏之時代、雖已過去、而胡氏之精神、仍爲吾人所當效法、在本省現狀之下、尤非以此種精神赴之、不足以推進省政、總理最重精神建設、蓋方寸間之轉移、影響於社會國家者、至重且大、故本席以推進省政、首在心理建設、其次則爲整飭官方、安定社會與經濟建設三事、茲先述心理建設、昔曾國藩嘗謂『風俗之厚薄自乎一二人心之所向而已』故在風俗澆漓之日、不能不賴一二領袖以轉移風氣

自任 蔣總司令曾有明禮義、重廉恥、負責任、祛情而之訓詞、

順調進展中之 日本國策協定
民政黨已無異議

【東京二十四日發國通】關於國策協定、受齋藤首相訪問之鈴木政友會總裁、於二十六日午前中、以答禮之意味、當訪問首相、而此之第二次會見、由鈴木總裁、關於國策協定、當提示政友會之國策要綱、而政府受領由鈴木總裁提示之國策要項、政友會非積極的迫政府之實行者、乃爲參考案而提示者之解釋耳、關於具體的事項、今後有屢次會見之機會、實行意見之交換、以得充分相互間之諒解爲方針也、而政友會方面、對於鈴木總裁向首相提議之國策要項、亦非强迫即時移於實行者、多半含有今後使政府當達成國策之際、對政友會之有如斯國策明確認識之意味也、故限不亘具體的事項、政府亦有應諾協定之方針也、又民政黨方面大致對於政府若在如是應諾協定之程度時、則亦有無異議之模樣、故豫想不能見到大的糾紛、當向順調協定進展也、

中國國民政府 財部將大改革
△總操全國財政權
△各部會不管經濟

（南京確訊）財宋返國後、政府經濟組織、將有極重要變更、聞將以全國經濟委員會合併財政部、改組爲經濟部、擴大組織、總持全國經濟權、仍隷行政院、凡國營鐵道郵航電氣礦產等事業經濟權、統歸經濟部管理、嗣後交鐵實業建設各部會、事掌行政事宜、不管經濟、冀集中全國經濟力、爲通盤籌劃進行建設事業、並傳部長一席、將由宋擔任、

王樹翰辭俸
何應欽明令嘉獎

（北平訊）何應欽明令嘉獎北平軍委分會參議王樹翰、自就行政院駐平政務整理委員會委員後、鑒於軍分會經費困難、深爲體念、昨特函軍分會辦公廳、懇辭參議薪俸、擬自第三次以後停止發給、用紓艱窘、聞何委員長以該參議懇辭薪俸、廉裕可風、已明令嘉獎、並即照准、

滿鐵增資
分給社員股份

此次滿鐵增資三億六千萬圓之新股中、分配滿鐵社員十二萬股、此次之分配以勤務年月與薪金作標準、最近入社之雇員、亦分一股、順序十七股、二十三股、三十五股等云、

河南怪現象 軍人搶女教員
引起婦女界之公憤

（鄭州通訊）汴省立第二小學女教員楊郁文、被軍人王宇韜十四日聚衆奪婚、迫行同居、楊自殺未遂、引起汴鄭婦女界公憤、紛向當局請願、

一枝又一枝
越吸越有味

雙鶴牌
香烟

打倒眼不見
爲淨之觀念

眼不見爲淨之觀念乃危險之觀念也而在此病菌活動腸疾流行之暑季爲尤甚焉君如希望平安過夏務要不時預服清導丸俾內臓活潑大解時行則偶爾飲食不甚衞生之物亦得迅速排除不留爲害此丸係最新醫藥科學之產品在潤腸藥物場中可算鶴立鷄羣不同凡品效大性和絕無絞痛成癮諸弊舉凡頭痛肝火口苦口臭膽汁不調以及一切腸胃失序之

毛病均著治之間嘗吞服一二日可防痢疾泄瀉減痔痛苦使君常在安康喜樂中也各藥房均有出售或向上海江西路四五一號韋廉士醫生藥局購備每瓶七角六瓶三元五角郵費免收

如果身體不佳

無論是你自身或是眷屬總要瞻大心恆切勿心灰意懶因爲失望與失健康其結果同爲悲慘縱然各藥無効難挽樂觀但處此同樣情形而一試韋廉士醫生紅色補丸健康即復者不可勝數雖精神極弱體力極微似難支持以應付尋常事務亦應求援於此屢試屢驗補血健腦聖藥

韋廉士醫生紅色補丸
速生新稠血液　恢復體力精神

善治血虧以及由虧而起之各症如腦病不眠頭痛食滯肌瘦腰疼瘋濕骨痛面色蒼白婦科疾病瘧疾與其他消耗病之後江西南潯鐵路涂家埠工務段職員敖君喜雲來書云『內子前患月經不調氣血虛薄頭暈目眩腰疼肌瘦胃呆神倦夜眠不安遍藥無効甚爲憂惶幸承博愛醫院鄧世珍先生介紹韋廉士醫生紅色補丸吞服數瓶諸症悉愈經準體强不久即獲受孕爰書此以謝聖藥也』韋廉士醫生紅色補丸補血健腦天下馳名各藥房均有出售或直向上海江西路四五一號韋廉士醫生藥局郵購每瓶大洋一元五角六瓶大洋八元中國境內郵力不取

滿日國交倍加親密

駐滿菱刈全權大使 昨至執政府呈遞國書

隆重莊嚴的儀式舉行之後 執政與全權共舉香檳慶祝

新任駐滿菱刈大使、於昨廿五日上午十時赴執政府遞呈國書茲將其儀式分段依次記述如下、

一、大使館高等官、大使館海陸軍武官及補佐、御大禮服、於午前十時參集大使館官邸、

一、午前十時十分、滿洲方面、派警察總監、及警務司長、親至大使館、略事寒暄、

一、十時廿分、執政特派實業部總長張燕卿、親赴大使館邸迎接大使、

一、十時廿五分、大使乘執政所派汽車由張總長隨赴執政府、

一、大使館館員、在大使出發前、分乘指定之汽車、亦隨大使去執政府、抵府後、大使偕隨員、由許大禮官引導同入禮堂、館員則橫列大使之後、

一、大使入府行禮畢、後退數武、與執政對立、

一、鶴見書記官將祝賀辭捧交大使、

一、大使朗誦祝賀辭、辭畢、將祝詞復遞交鶴見書記官、

一、林出書記官行至大使左側後方、朗誦祝賀詞之譯文、

一、執政答詞、由中島翻譯官翻譯之、

一、大使由參事官受取國書捧呈、於執政、執政手接後、交與外交總長、

一、大使將使館人員一一向執政介紹、外交總長將執政府高級官員一一向大使介紹、嗣即共舉香檳乾杯之禮、祝兩國之光榮、

一、大使及館員由大禮官導引至他室、

一、一切舉行完畢後、執政及大使、在承光門前撮影、以示紀念、

一、禮畢、大使遂返使館官邸、大使與許大禮官、警察總監、警務司長等、互談少頃、並在食堂舉杯一乾、

寄港橫濱之宋子文 謝絕面會並不登陸

日外務當局表示不失望

【橫濱二十五日發國通】爲中國代表出席於國際經濟會議、更達成視察歐美各國之對日華感情、及其他之重大要務、而就歸國之途之宋子文氏、伴同財政顧問楊古博士、及秘書等共八人、於二十五日午前六時、搭捷夫亞森號、在江華本駐日代理公使、郭彝民橫濱總領事等關係者多數之歡迎中、而入橫濱港矣、對於要求會見宋子文氏之記者團、其秘書云、『僅與宋子文氏之面會多請原諒、在紐約及夏特爾等各地、亦未曾會見記者團也、所以與重光次官會見之說、在船中全然不知也、至於入港上陸之豫定、現在亦無其意耳、』以柔和之態度拒絕會見且否認一切、而身服灰白色之洋服、茶色領帶之宋子文氏、漸被發現於後甲板、僅允許照象班之撮影也云、

【東京廿四日發國通】駐日中國公使館突於廿四日正午通告日外務省宋子文不登陸等情、而日外務省、由當初未會期待與宋子文會見、如彼方希望會見時、持冷靜態度虛心坦懷而接見之、宋子文中止上陸、亦無何失望、中國方面、當初似有希望宋子文與日外務當局會見、現以情形複雜、及對內關係、國民政府有使宋氏返國乎、抑或宋氏本人不欲登陸乎、其中消息、雖屬不明、要之不過中國政客特有之常套手段而已、

【東京廿四日發國通】外務省廿四日下午二時有如左之公表中國方面、對目下歸國之

宋子文、使到日時上陸、會見日外務當局、交換意見、而廿一日駐日華公使持本國訓令對宋子文所乘之布來西典特殺弗阿遜號、廿五日入橫濱港時、加以保護、於是日本措置保護一切、忽於廿四日由駐華公使館來報稱、宋子文不爲上陸等情云、

各國擴張軍備中 美總統希望裁軍協定

美國軍隊暫緩改編

【華盛頓英亞社電】道威斯即將赴歐參加世界軍縮會議、羅斯福總統廿二日特與道氏作非正式晤談、據報載、羅斯福總統尚希望『列強間達到全般裁軍之協定、』因此羅斯福並延緩已撥鉅資作改編軍隊之時期云

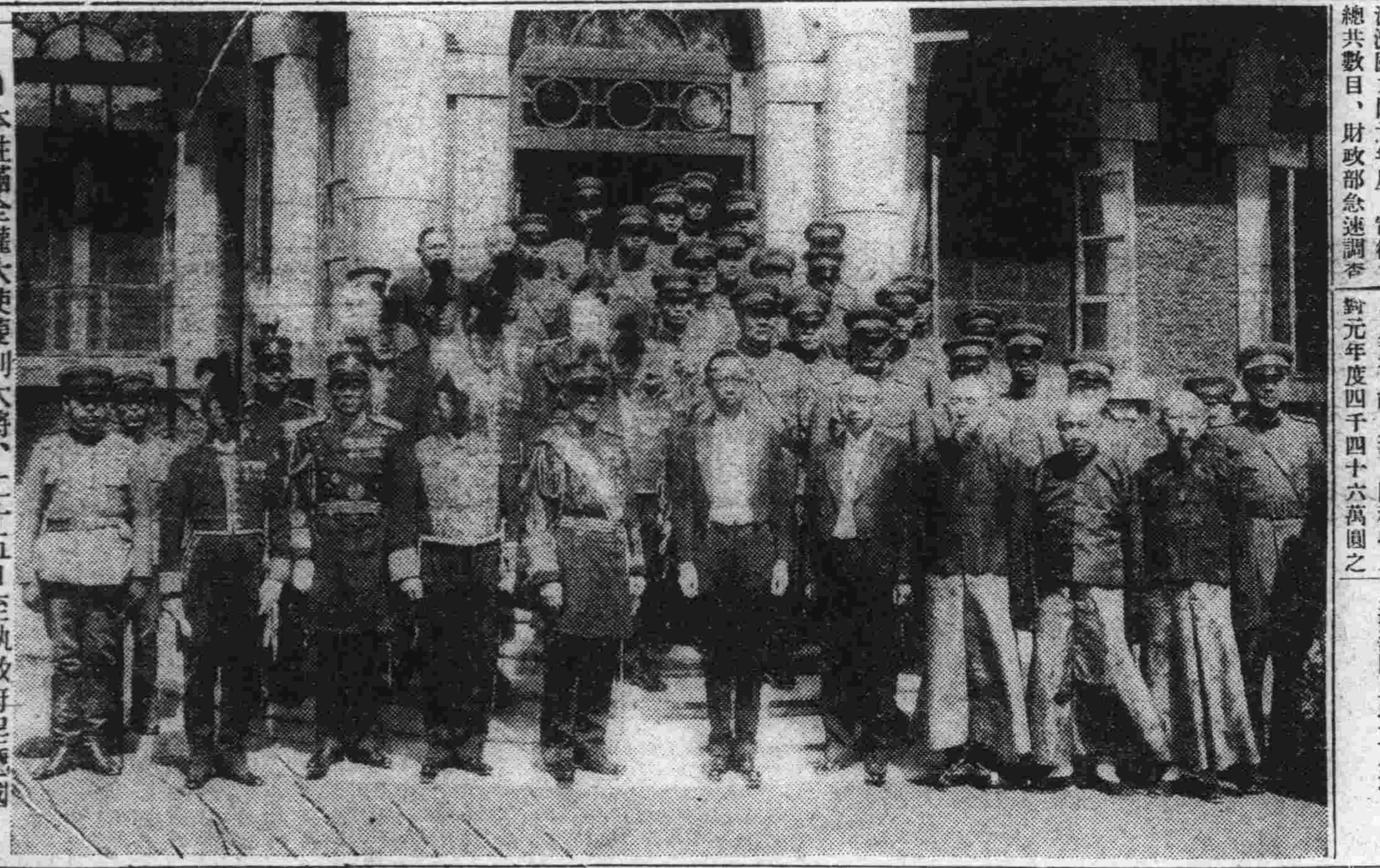

日本駐滿全權大使菱刈大將、二十五日至執政府呈遞國書後、在承光門前攝影、寫眞中間左方爲菱刈大將其右爲執政、

呈遞國書後 菱刈大使 在官邸舉盃祝賀 答謝陪送之要人

捧呈國書典禮告終、午前十一時十五分、歸還官邸之菱刈全權大使、與答禮陪送之張實業部總長、修警察總監等、在官邸食堂、祝賀捧呈國書典禮之順利告終、而舉三鞭酒之祝盃云、

故武藤元帥之遺族 固辭襲爵之決意

實行故元帥華族一代論

【東京二十四日發國通】對於故武藤元帥被賜以男爵、而信子夫人、以故元帥爲華族一代論者、本此精神、一俟襲爵猶豫期間之完了、而有使之自然消滅之決意也、如斯之夫人所談、余對於男爵、限於一代、誠莫名感激也、雖不傳之於子孫、而得列入朝廷記錄、亦無上之光榮焉、子孫襲爵、如不肖時、則更反故元帥之意思、亦無以對於皇室也云、

財政充實

元年度歲入總額 已超預算一千萬圓

滿洲國大同元年度、實徵之總共數目、財政部急速調查、本月末可能公表、關稅收入對元年度四千四十六萬圓之豫算、實徵總數已達五千二百萬圓、由接收海關至元年度豫算外、關稅征收三百二十六萬二千圓、合算之約超過豫算一千四百八十萬元國內稅收、略與豫算相符、若將鹽稅所收百萬圓、加之以專賣之開始遲延、故全國未見之若大收入、但將鴉片稅金五百萬圓補之、則猶超過豫算一千萬圓、以上若再將元年度歲出剩餘金一千萬圓及二年度豫備金七百五十萬圓合在一起、實有二千八百萬圓之豫算財源、誠可表示滿洲國財政充足云、

火藥類專賣法 十月中可實施

由專賣署統制販賣

滿洲國政府、由確立滿洲國治安之見地、爲實行火藥、炸藥爆藥、並火工品之專賣制度、專賣公署及民政軍政兩部、急於具體的立案、至晚迄至十月、當可實現也、而在滿洲國內之火藥、爆藥之製造、限定奉天造兵廠一處、火藥之輸出入亦在該廠辦理、專賣公署實行統制販賣也、包含於火藥專賣之種類如左、

有煙火藥、無煙火藥、黑色火藥炸藥、雷酸鹽、用於起爆用途之窒化物、棉火藥、列於芳香係統之硝酸化物、實彈空彈、彈壳、藥砲、砲彈壳、水雷、雷管、信管、爆管、門管、緩撚導火線、

新任總務廳長 遠藤氏昨晚到京

【大連二十五日發國通】新任滿洲國總務廳長遠藤柳作氏、該氏於二十五日搭九時大連發『鳩號』列車而赴新京矣、

攜同秘書關口保氏、於二十五日午前八時搭大連入港之『烏拉爾丸』來滿矣、在船中對於出迎之記者談、滿洲於大正八年、在朝鮮時期、隨同山縣總監、與特務部之鈴木顧問、一同曾一次前來也、與菱刈司令官、尚在青森師團長時代、余爲該縣知事、有同事舊知之關係此次在東京亦曾相見矣、小磯參謀長、岡村副長、原田塚田兩大佐等、皆係舊識然在滿洲國側、無一知已、全然無何等關係也、關於職守方面之事、未曾會見駒井前廳長、僅由坂谷君聽到大致之輪廓、尚不能明白表示完全之樹立方針也、撤廢治外法權問題、在東京亦僅有個人談話、至於詳細、尚非發表之時期也、在東京曾聞滿洲國政府、日本人官吏過多者、然必須先到新京一觀實際情形、在未到新京以前、應當如何、尚不能言也、無論何事令後擬竭力去作也云

鄭總理代表執政 回拜田代司令官

鄭總理於二十五日午前十一時、前往關東憲兵隊司令部、訪問田代司令官、對於日前該司令官、向執政之致新任辭、該總理特述代表執政答禮之辭云、

對大使館員總領事館員 菱刈全權大使之訓示

宜體會滿日議定書之精神 使滿日各機關應和衷共濟

廿四日午前十時、在駐滿大使館接任視事之菱刈全權大使、對於大使館及總領事館員、並大使館附陸海軍武官與補佐官等、爲左記之訓示、其內容如左、

本使繼故武藤元帥之後、拜承特命全權大使之大命、此次當就職之際、得對館員各位、略述一言、所懷之機會誠不勝欣快之至也、日本帝國、客歲九月、在列國之前、率先承認滿洲國、依滿日議定書之簽字、已定兩國永遠不可分之關係也、邇來兩國之國交益加敦厚、對於東洋永久平和、雖已進一步、然由世界之情勢觀之、不能無時局愈加重大之感也、現在所謂三位一體之機構、各位爲全權大使之本職之輔佐、宜徹底上叙重大時局之認識、並宜體會滿日議定書之精神、及曩者日本帝國當脫退聯盟之際、天皇頒發之詔書所昭示之聖旨、管下各領事、自不待言、其他滿日各機關、應和衷協力、以期其間無微細齟齬扞格之事、爲引導兩國眞的唇齒輔車之關係確立東洋永遠之平和起見、切望傾注最善之努力也、最終一言、當國家非常時之際、更望各位之緊張發奮與自重自愛也云、

昭和八年八月二十四日、特命全權大使菱刈隆

奧增編軍隊一萬

【維也納英亞社電】陀里富斯政府將奧軍隊作戰單位之人數由二萬增至三萬、此決定之用意、明言係因奧德邦交惡化、德國國家社會黨有侵入奧境可能云

菱刈大將 今日訪執政

=致新任詞=

菱刈關東軍司令官、攜同小磯參謀長以下幕僚、於廿六日午前赴執政府訪問溥執政致新任辭、迄自正午、由林出書記官爲通譯、當爲種種之會談云、

北鐵理監事聯合會議 俄監事回國內容

交涉前途恐又生變化

【哈爾濱電】北鐵理監事聯合會意見未一致而北滿監事波爾新事之歸返莫斯科一事、業誌本報、在其目的、係與東京之收回北鐵交涉、有其密接之關聯、又以善後整理案及維持現狀、爲其條件、携帶北鐵改革案、亦將實行重大審議、故其前途頗堪注目、即於北鐵收買後之善後整理案、在東京會議上、由蘇聯所提案件、在第一案中有云、

職員整理之徐徐進行、關於職員之轉職及保證其他之金錢事項、又須保証東行貨物一定數量之事項、

蘇俄側之成案、大體人員在收買後、尚須保證二年期間、又維持現狀條件之北鐵改革案、於今春開預算委員會之同時、由魯德義局長向理事會提案者、係縮小有名無實之理監會之構成、由北鐵將各行政機關及沿綫學校病院等之補助金中止支給、甚至削減中止經營、商務代辦處之大縮小、於北鐵鐵路收入之激減、亦將有整理案、對於上述之整理案、在北鐵收買後、滿洲國側當然有實現之可能、然蘇聯乃首先有此種提案之動機、蓋亦甚有興味也、特以對於理監事會與督辦公署之廢止、亦明示督辦與正管理局長之權限均等問題、且爲暗示現地交涉之情形計、在蘇聯側、依照波爾新監事與中央當局之協議、將以東京會議之前途如何、而對今次之交涉、極力遷延、除此以外、對於中俄奉俄協定、預料將有大改訂會議之提案云、

對國策協定之 政友會五項綱要

追加人心安定與 經濟對策之二項

【東京二十五日發國通】在齋藤首相、與鈴木總裁之第二次會見、由鈴木總裁提示之國策協定要項、目下在政友會首腦部正研究立案中、而首腦部對於黨之三大指導精神與重大政綱、在可能限度擬完全抽出之故、在已定之協定國策五大要綱之

一、外交問題

二、國防問題

三、滿日經濟問題

四、行政機構之根本的改革

五、產業政策

以上之外、追加爲一掃人心之不安樹立具體的對策、與財政經濟對策之二項、大致共有六七項之模樣云、

法波舉行交涉 修改通商條約

【華沙英亞社電】據可靠方面消息、因預定改變海關現則定九月初在巴黎舉行法院交涉、修改現行通商條約、嗣再與捷克斯洛伐克舉行同樣會議云、

經濟委員會開會

技術會討論關稅問題 但未得若何結果而散

【倫敦英亞社電】世界經濟會議之技術委員會、及召開國際評議委員會之籌備委員會、廿二日晨舉行會議、技術委員會討論關稅障碍問題、但未得到若何結果云

司法部規定 特區訴訟 審理之區分

司法部令各省高等法院、檢察廳濱江地方法院、檢察廳謂哈爾濱特別市區域訴訟上土地管轄業己分飭遵照在案茲特將事務權限、予酌核定俾資遵行、所有哈爾濱特別市區域內、無領事裁判權國人民案件、應歸於北滿特別區地方法院、及檢察廳管轄其在該區域內滿洲人與滿洲人涉訟案件、即由濱江法院及檢察廳受理云云、

各地商況

八月二十五日

金銀

倫敦銀塊	一七片二六分七
同遠卯	一八片〇分〇
紐約銀塊	三六仙八分五
孟買銀塊	本日休會
上海標金	八三二、八〇
新京足金每兩	一〇一、〇〇
新京紋銀每兩	一、三六

匯兌

英美匯兌	四弗三三仙八分七
美日匯兌	二七弗二五仙
中美匯兌	二八弗六二仙
上海英匯賣	一志三片〇分一
上海英匯買	一志三片二六分一〇
上海美匯賣	二八弗二六分七
上海美匯買	二八弗二分一
上海東匯賣	一〇四元三五
上海東匯買	一〇五元〇〇
日本英匯賣	
日本英匯買	
日本美匯賣	二七弗〇分〇
日本美匯買	二七弗八分三
營口匯上海	
大連匯上海	九七元四七〇〇
大連匯煙臺	九五元一五〇〇

錢鈔

滿洲中央銀行官行

新京滙上海	七一兩
國幣兌現大洋	一百元
同兌哈大洋	一元三角二五分
同兌吉大洋	一元三角
國幣每元合官帖	五百吊
現洋每元合官帖	五百吊
奉字每元合官帖	五百吊
哈洋每元合官帖	四百吊
吉洋每元合官帖	三百八十五吊

城內現行

鈔票每元合金票	一元〇七五
哈洋每元合金票	八毛一分三
現洋每元合鈔票	九毛一分二
現洋每元合金票	一元〇八
奉字每元合金票	一元〇六
金票每元合官帖	四百九十四吊
鈔票每元合官帖	五百三十二吊

金融市場現行

●鈔票對國幣

	本日午前	昨日午後
開行	九四、三五	—
大價	九四、四五	—
小價	九四、三五	—
下市	九四、四五	九四、四五
妥數	九萬八千元	三萬五千元

●金票對鈔票

	本日午前	昨日午後
開行	一〇七、四〇	一〇七、三五
大價	一〇七、六五	一〇七、四〇
小價	一〇七、三〇	一〇七、三〇
下市	一〇七、三五	一〇七、三五
妥數	二十一萬一千元	三萬五千元

▲奉天▼

●國幣對金票八月廿八日卯

	本日午前	昨日午後
開行	九八、三〇	
大價	九八、三〇	
小價	九八、三〇	
下市	九八、三〇	
妥數	十萬元	
同現行	一〇一、五五	

●國幣兌鈔票八月廿八日卯

	本日午前	昨日午後
開行	一〇五、七〇	
大價	一〇五、八〇	
小價	一〇五、七〇	
下市	一〇五、八〇	
妥數	二六萬元	
同現行	一〇五、九〇	

▲大連▼

●金票對鈔票八月廿七日卯

	本日午前	昨日午前
開行	一〇七、五〇	
大價	一〇七、六〇	
小價	一〇七、五〇	
下市	一〇七、五五	
妥數	五三萬元	
同現行	一〇七、五〇	

▲安東▼

●鎮平銀對金票現行	一四〇、七〇

商品

▲開原▼

●國幣對金票現行	一〇一、五五

▲哈爾濱▼

●國幣對金票現行	一〇一、六七

●美國棉花

現行	九、三
十月卯	九、四四
十二月卯	九、六
一月卯	九、七
三月卯	九、八
五月卯	一〇、〇
七月卯	一〇、一

●印度棉花

卜羅吉印	休
邊高魯印	
沃課拉印	

●大阪三品（綿線）

現行	一三一、八
九月	一三〇、〇
十月	一二〇、九
十一月	一二四、八
十二月	一二〇、五
一月	一一九、五
遠郊	一一九、五

●大阪棉花

近卯	五二、八
遠卯	五四、七

●橫濱生系

現行	—
本卯	八六〇、〇
遠卯	—

●神戶豆餅

十一月卯	一、三
十二月卯	一、二
一月卯	—

▲大連▼

●豆餅（一塊鈔票價）

現行	一、三五
九月半	—
十月半	—
十一月半	—
十二月半	—
一月半	—

●豆油（一箱鈔票價）

現行	一三、〇
九月半	—
十月半	一三、〇
十一月半	一三、
十二月半	—
一月半	—

米糧

▲新京▼

●城內米糧現行

紅粮	六角四
秫米	八角八
小米	一元六
粳米	三元二
吉豆	二元六
小豆	二元
元豆	一元六
稻米	四
豆油	一角六
豆餅	五角六

▲大連▼

●大豆（百斤鈔票價）

帶皮	四、三
不帶皮	—

●高粱（百斤鈔票價）

八月卯	四、三
九月卯	四、三
十月卯	四、三
十一月卯	四、三
十二月卯	四、三

▲哈爾濱▼

●大豆（一布特哈洋價）

現行	一、九
八月卯	一、九
九月卯	二、〇
十月卯	二、〇
十一月卯	二、〇
十二月卯	二、一

●大豆

九月卯	、六二五〇
十月同	、六四五〇
十一月同	—

●小麥（同上）

九月卯	、八五〇
十月同	、八七〇
十一月同	一、〇八二

奉天市政公署將 限制損壞官產 考查全市街衢面積

(奉天訊)奉天市政公署、闊傳赦市長、以署轄官產傷毀頗鉅、從前在舊政時代、缺乏專員管理、以致貸於人用者、任其使用及存意損壞、不加聞問、此種事係殊與政務及公法上均感不良之徵表、若不設法整頓、遺害殊深、故闊市長特擬定損壞官產罰則、刻已呈請省政府、一俟批准、即可公佈貸用官產民戶施行云云、(又訊)闊市長以大奉天市計劃、所有測量事項、均行完竣、各重要街道業測量一定準確繩規、惟對於各街巷之面積、自測量以來、向來有詳圖考核、將來在建設上難免不發生困難、致特數日內派署內工程科所有測量技師員役、一體分班出動測量全市各街巷之面積、繪圖備查、以爲將來大都市建設之便利云、

野台戲場一段趣聞 飯館少付現洋二角 葉某出首干涉 結果除葉某被大打外 兩自衛團大羣毆

(海城特訊)本邑東呲之葉家崴子村、於十八日演劇酬神、是以遠近各村、自衛團、瓦子溝自衛團、一隊二隊等、均在看劇場中、有王某者、係龍鳳峪人、在場下開飯館一處、於是有葉姓少婦、年約二十餘歲赴該館買火勺、拿出一圓現洋、買兩角錢貨、該王某遂即找其八毛、不期一小洋錢、該婦未能接住、墜地、被他人拾去、少婦遂洒王某、少找二角、兩起口角、於是該婦之族人、葉青樓者、聞知即前來大罵一場、令其賠錢、王某稍爲遲延、該葉某遂將王某之貨床踢倒、餅包之類灑揚滿地、王某並未回言、反賠其錢、後王某之侄、及其戚侯某、係析木城大團、聞知怒不可過、即前赴葉某處、將葉某痛打一頓、嘴巴打得青腫、後經衆人排解、始行了事、不料前幫往葉某之人乃瓦子溝大團見此景況、不好意思、乃相侯某交涉、於是兩方、意起干戈、互相打鬪、一時觀衆停看演劇看彼相打、然是該兩方險出人命、若不經觀衆排解、恐起絕大之風波云、

萬惡匪徒 殃及王某 燒其屋殺其人 復綁走其幼子

(盤東通訊)本邑東門外、寄戶王某、稍見寬裕、僅有一子年方六歲、夫婦年逾不惑愛如珍寶、昨夜十八交半時分、突有胡匪敲門、該王某驚起、自內抵禦、匪見不得其逞、燃火於房而去、王某情急、開門撲救、見匪已走則尾蹤喊追、被匪一槍斃命、該匪轉身進屋、將其六歲之子抱去矣云、

胡匪膽大 入肆買槍套 被警察抓獲

(安東訊)本埠財神廟街、福合祥行、專辦東西兩洋物品兼售軍警學界用品、並定作制服軍帽武裝袋等項、生意奕、尚稱不惡、偶於本月廿三日下午一時、來有購買槍套之人、雖形迹可疑、然爲應酬主顧、一時未加注意不意該匪徒正在購買之時、當匪出槍一隻、當面試其適合與否時門外有該管分所警察某、覺其絕非善類、立至該匪前乘其不備、奪槍在手、因就逮捕以警士一人、竟能獲此膽大抱天之匪徒、洵屬膽智雙全、而該匪容心肆惡、毫無忌憚、此番落網、亦屬惡貫滿盈云、

奉天市商會將宣佈 滿博覽會詳況 召集全市商民聽講

(奉天訊)奉天市商會長方旭東、前者主催奉天市商工滿洲大博覽會觀光團、隨協和會一行赴大連、已參觀完畢、於前日返省、方旭東會長、以博覽會之各部內狀、殊有研究公佈之價値、理宜鋪之簡篇、册載史頁、惟奉市商工界人員、得睹其詳況者頗少、是爲憾事、故訂於日內將博覽會之一切、在會內召開商工人士大會、宣佈大衆、刻正在籌備之中、會期尙未發表云云、

又聞商會長方旭東、以宣講滿洲大博覽會詳狀、非一二講員能所能臀述者、茲擬親請在奉之著名講演員數人、已參觀過滿博覽會者爲限、助理宣講云云、

醋勁大發 向妻質問被打 當初何必令她充招待

(哈爾濱通訊)道外電車道四道街住戶王芝玉、其妻蘭芳現在二道街飯館充當女招待、蘭芳素與水晶街之郭老西有染、熱度頗高常在新旅社內老胡家共同吸煙、或假其睡後、以度甜蜜之生活、此事其夫王芝玉早經聞知、惟未得實據、迄未發作、隔昨二十二日午後六時許、王芝玉赴錦華齋尋找蘭芳、未遇、意其必赴新旅社、遂在該旅社附近徘徊等候、至七時許果見蘭芳由旅社出來、回歸飯館、移時郭老西亦由該旅社出來他去、捱至十一時許蘭芳回家、王某忍無可忍、質問其在老胡家與郭老西所作何事蘭芳堅不承認、以致初則口角、繼則互相對打、王某衣褲多被撕破、臉部亦被擠傷、聞蘭芳受郭老西之調撥、對於其夫將提起離婚之訴云、

丁縣長佈告 收繳鴉片發給官價 明年不准再種一株

(扶餘特訊)本縣縣長丁光普氏、自奉省令、查本年農戶所種之罌粟、現已收成、凡所有之鴉片煙土、須一律收繳、不准人民私自售買、並定出官價收買、以茲體恤等因、丁縣長奉令、乃佈告市民、凡本年種植鴉片之農民、本係私植、理應一併沒收、茲國家體恤民困、乃特發給官價收買、片爾種戶、勿再觀望、宜速將所收成之煙土、送縣交警務局查勘、分別成色、俾以按貨發給官價、以憑彙集送省、如若過期、仍不繳送到縣、屆時定予一律沒收、不再發給官價至明年農民定不減私植一株罌粟預告在先、以免再踏覆轍云、

瀋陽社會消息

城門添設卡警 邇來回鄉頻出搶案、城關槍案亦不時發生、省警廳長爲保持治安無虞起見、特令各區警署、在城門添設關卡四名、邊門添設六名、併日加添四班巡邏、備不虞云云、

修理各關穢井 各區境內之穢水井、因連年未曾補修、致使無容水之力、各商民住戶之穢水、無處傾倒、此誠與公共衛生大有關係、故各區署已呈報警察廳、准各區警署分所、勸募臨時集井欵項、將各穢水井一律補修云云、

請求離婚未遂 有胡宗明者在某鐵路局充工役、其妻李氏、年二十五歲、風流人也、不奈其夫苦力、且而貌醜、時常爭吵並於上月二十日呈請於地方法院、女士張離婚、法院以理由不足、當於本月二十二日判決、不准離異、使李氏回家安度云、

大吼嚇跑竊賊 大南關勒石前胡同住戶齊某者、於廿三日夜間、時十二點許、正家人熟睡之際有竊賊自院牆入、竄入齊某屋中、以飽賊慾、不料正欲入室之時、齊某大吼一聲有賊、偷兒嗎呀一聲、由後院跑出、及齊家人趕出、賊已無踪、而齊某能未失掉一物亦云大幸云、

自動車數概計 省會人煙稠密、車馬可稱多極、茲據警廳收捐處消息、現在省會之自動車數概已達一萬五千餘輛、其未會納捐者、詳言尙有五千餘輛以上、足見省城輛車之多云、

注重街要玩童 省警察廳於日前令各區警署、飭諭各警分所等知悉凡警察警士出勤時間、在街中行走、須注重兒童之玩耍倘或有行人領誘童兒、形跡可疑者、立即盤詰、以防丟失小兒之患云、

胡匪滋擾村民 自衛團痛剿

(海城特訊)本邑呲羊拉峪村現又竄來股匪二百餘名、槍枝齊整、武裝整齊、匪首天德、北國新河等、在該村滋擾、聯村自衛團、已前往痛剿云、

甕鎮滿日軍警 出動神仙洞奪回肉票 並擊斃匪徒四名餘均逃却

(延吉訊)聞甕聲境內神仙洞方面、竄來有兵共匪其夥、施行搶掠該鎮滿日軍警、向該地出發前往剿討、匪之主力、聞訊早已逃走、只留有匪三十餘名、綁架肉票五人逃脫中窩出動軍警堵擊、計一小時餘、將肉票奪回、匪棄屍四具而逃去云、

工務總會長胡炳文 勸告工人看報 目的啓發勞工知識

(吉林特訊)本報在新京出刊後、因宗旨正大、內容豐富消息靈通、售價低廉、倍受國內外人士所歡迎、每日行銷數萬份、現在吉林各界歡迎本報況、更格外熱烈、茲將工務會長胡炳文氏、極力慫恿一般工界同胞、訂閱本報之宣言、披露如左、可見本報爲社會所期待之價値

奉勸工界同胞購閱大同報宣言

同胞啊、人生在世、知識是要緊的、有知識、處處佔便宜、沒有知識、處處就要吃虧、知識由那裡來的呢、是由讀書識字中得來的、但是我們工界同胞、出身都是貧苦的、讀書識字的很少、差不多只有百分之十幾、是最可憐的事、照這樣說、還有什麼救濟的方法麼、有的實在有的、什麼方法呢、惟一的、就是看報、因爲報紙上的文字、並不十分深奧、況且社會上事情、周里間的瑣談、國家的政治、世界實業的發展、製造的改良、陸時的物價銀行漲落、鐵路快慢、差不多全有了、大同、在新京出版、是用王道主義啓發人民的知識、據我們看來、大同報主義正大、材料豐富、消息靈通、價格低廉可以說是最好的報紙、現在每日行銷好幾萬份、足見得比旁的報紙尤其好了、我們工界同胞、但凡識字的、夏天少喫兩個甜瓜、冬天少喫兩塊糖、一天省出三四個銅枚來、買張大同報看看、看不懂、多看兩遍、也就懂了看過了、還可以拿他包東西這不是一舉兩得嗎、這是本會勸你們的好話、你們不要誤會才好、

吉林工務總會

孫新縣長將來安

(安東)本縣新縣長孫文敷、業經省署明令發表、已有月餘、迄未到安接職視事、一般民衆、如墜五里霧中、莫明眞像、今經記者逕赴縣署探問久未來安之原因、當蒙該署主要人員答覆、謂孫縣長、前因有採薪之憂、乃向省署請假七日、近已幸沾無藥、政躬復原、前日晉省面謁當局有所陳請、一俟諸務清楚、即能到安接事、今市民仰望、若大旱之望雲霓云

稅務調查團 不日即來安

(安東)安東鹽務支署、及稅務署、電知奉天稅務監督公署、派員二十餘名來安調查各商號、並規定各項捐務大概一二日該員等定能到安矣

巡官移動

(綏中特訊)綏務第二分局、內勤巡官蔡潤滋、因事請假遺缺新委王某接充、王氏於昨二十日到差、該員任事成績如何、容日再誌、

老梯字匪猖獗 警察隊馳往痛剿矣

(新民特訊)本邑三區蘇家屯之鮎魚泡、鯽魚泡、張乾溝子等四村、被匪首老梯字、天龍、双龍、老疙疸等、匪部三百名攻陷、燒殺搶掠橫行無忌、已誌本報、縣當局聞報後、爲掃滅匪徒計、特電飭令五八區、警察騎兵第二三兩中隊星夜前往堵剿外、並立即派騎兵第一中隊、忽飭出動馳赴該區、協同自衛團分頭痛剿、以決匪祉、諒此小醜跳梁、殄滅之期即在目前云、

鹽務緝私 晝夜出巡

(綏中特訊)綏縣鹽務緝私局綏中分卡長張秀崑、自到差以來、對於經過運鹽車馱各戶、所運食鹽、均行詳細製驗、原運鹽擔、是否與運單相符、並無含糊之處、時値菜秋將至、一般食戶用鹽須多、深恐奸商、鹽販、私運偸稅、昨日該員、率隊員在各要路、晝夜巡查云、

琿春東門 忽然崩毀 連日霪雨所致

(琿春)本埠十東門、因近兩天來、陰雨連綿、該門雨側突然崩壞、因在夜深之時、尙無行人、尙無被害者、聞刻下正在修理中、

防範不良份子潛入 城關要衢添設崗卡 勵行檢查行人

(奉天)瀋陽警察廳、以奉市爲交通要埠、機關廣設、人烟稠密、對於不逞份子云防範、自應特別注意、近日因鑑及有某種國際間諜潛入、冀圖不軌、遵警務廳會、將全市之警察、一律加班出勤、在城門或其他要衢加卡崗、每時增添二人、專事檢查職務、以杜宵小之潛入云云、又訊、警廳爲使不良份子難於潛匿起見、特於日內舉行戶口大檢查、以免不法者之混跡云、

防疫工作成績 民廳再令呈報

(奉天)奉天省公署民政廳、查今歲時疫流行、各地皆有、幸官方鑑及之早、勸行預防、故未致蔓延、並在防疫期中、各縣之防疫所等、須每月將防疫成績、遵照所指定之項列、繕明呈覽、以便考核、該廳趙孟南廳長、茲審核各縣防疫工作成績、未報之縣頗多、究不知是疫病未發生賦、未進行工作歟、或有其他情形、故而不報、茲爲慎重災害起見、特又重申前令通知各縣、限於本月底爲止務須將各該縣逐月之防疫工作、詳情若何、呈報到省、不得再行拖延、有忽公令致於未便云云、

白晝除廁 是否妨害清潔

(哈爾濱通訊)查市署衛生科除廁章程、須在夜間施行道裡運穢車、亦皆於夜間除廁從無違反、惟道外潔濱公司之運穢車、對於各大院廁所

廿三日早九點出發赴連 吉協滿博參觀團名錄

(吉林訊)吉協事務局地方科長
吉協事務局 局員
團長吉林省教育會
吉林省公署總帶重執法官
吉林省憲兵隊副官
吉林省總商會庶會員
吉林省總商會文牘員
吉林燐寸株式會社
吉林省公署教育廳屬官
同
吉林省立試驗小學校事務員
吉林省立女中學事務員
吉林省立第一師範教務主任
吉林省立女子師範體育教員
吉林省立第一師範體育教員
吉林省立第一工科中學教員
永吉縣公署職員
永吉縣公署教育局委員
永吉縣財務處收發員
永吉縣教育會幹事
永吉縣農會評議員

戴華勛 大場秀雄 徐鴻澤 韓鴻聲 王敏中 孟惠民 李世芳 上杉剛 馬慶華 賈萬一 蘇兆民 孫先野 婁德庸 唐蔭廣 陶明軒 奚哲 王德深 覃王甄 尙文彬 楊永傳 孫翰聲

警察隊擧行大檢查

(哈爾濱通訊)最近市內外之匪訊、漸次緊張、航聯局監事王省三既被綁掠、馬家溝之俄人四名、又被匪搶殺、足見市內有散在之匪徒、與市外股匪構通聲氣、警察廳警察總隊爲淸除市內匪徒維持商民之全安起見、遂全體出動、於前晚六時許、在馬家溝與道外、及南崗與道外以及各重要街市、檢查來往行人、由六時半至十時許、計共查獲形跡可疑、及攜帶兇器之嫌疑犯人、八十餘名當即一律帶廳、現下正在嚴重審訊中云、

醉漢開玩笑 賀喜送紙馬 竟將新婦嚇瘋 當局宜加嚴懲 (一)

(哈爾濱訊)道外南小天道街郭家棚鋪郭某、日前爲其子完婚時、有與郭某素開玩笑之姜傻子、與郭某送一喪儀中之倒頭馬、以爲賀禮其情已誌前報、頃聞郭子結婚後其新婦當晚即患病甚重、胡言亂語、要騎馬回去、醫治無效、昨又延巫跳神、郭某謂此係姜傻子胡鬧所致、新婦之病如果不起時、郭某與姜傻子間、恐將生意外之糾紛云、

張博泉榮升課長

(安東)本市、地方警察署督察員張君博泉、青年有爲、品學兼優、負任督察處以來對於職責、特別認眞、考核各屬成績、尤能賞罰分明、向不存紛毫己見、一秉大公對於文學公牘等事尤俱有特長、素爲王署長所器重、近以總務課長王炳南、因調充自衛總辦秘書之職、遺缺當以張君接充、今張君榮膺課長、對於警務必有一番振作以展其才、王署長之知人善任誰曰不宜、

敦化建設無綫電台

(哈爾濱)電政管理局、以敦化地處要衝、爲速消息靈通起見、將在該處建設無線電台、[illegible]云、

東部線 稻田豐收

(哈爾濱通訊)頃據由東部線來哈之某韓人云、本年東部線各地之稻田、發育均極良好、如帽兒山附近、約有韓農二百九十戶、男女韓人一千五百名口、共種稻約七百晌、以現下情形推測、將來可收稻米五千五百餘石、牡丹江海林站附近之稻田、亦極繁茂、將來均有豐收之希望、惟各處皆有股匪盤踞、於將來割收、不無多少之妨害云、

眼科專門

知識醫院

院址 三笠町四丁目廿六 (暫時診療所)(百川醫院對過)

滿洲醫科大學卒業
前山東省同仁濟南醫院眼科醫長
醫學士知識吉彥

特長純粹牛乳
●容易消化之牛乳
●不易腐敗之牛乳
●不下痢不便秘不吐瀉之牛乳
●幼兒病人適宜之牛乳
●特別完全衛生設備之牛乳
設置最新式自動各種機器
可稱滿洲第一牧場

牛乳霸王 純粹牛乳 一瓶拾錢

三宅牧場

新京鐵路北商行場南隣 電話二〇八八番

非文字時乃繪畫時代也

各官衙公署公認 滿洲國畫報 註釋滿日兩文 特價五角

今日世界各國人士、咸重視滿蒙、其原因此處、爲『地球上天惠的地域』藏有無限之寶庫者也、滿洲國之行政、軍事、外交、經濟等關係、頻涉多岐多樣諸般重要事誼、政府及民間當局者、能完徹其赤誠一心、於王道大義之下、爲擧開發進展之實、樹立三千萬同胞、王道樂土的金城完璧之滿洲國、使世界各國充分認識知悉、極期官民協力同心團結努力建設、爲世界模範之一國家者也、

滿洲國總代售 新京浪花町 大同報新京總分社 電話三四五七番

後援 滿洲國政府 滿洲國協和會 滿鐵官公署

畫報綱要分類
一、人物 二、政務 三、軍事 四、外交 五、社會 六、宣化 七、經濟 八、風物

發行所 新京中央通四八 滿洲國情報社 電話四九八三番

大同二年九月一日爲限 (此券請剪下携帶以便乘車)
公共汽車免費乘車票 (一枚限一人)
但乘客已滿時請候下次登車

剪取線

市內公共汽車
額外犧牲的廉價
新京車站至南關特別減收五分
每三分鐘開車一次

火車站○ 東一條○ 東二條○ 南廣場○ 日本橋○ 六馬路○ 五馬路○ 四馬路○ 三馬路○ 專賣局○ 四道街○ 三道街○ 二道街○ 南關○
由車站至南關五分

期間 自九月一日起至九月三十日

滿電公共汽車係

新京街上的人

（記者）

新京這個地方，以前果然是不大妙，現在可是簡直濶得不了，眞同一個貧兒突然獲得一窨金子一樣，不信你瞧瞧。商業大盛人口衆多。白天晚上無論甚麼時候總是像過年一樣，更有妙的是常常看見一大堆一大堆的閒人，擠在馬路的一角，都朝着一個目標來看。看來看去，倒底也不知是看些甚麼。

記得有一次記者親眼看見一輛馬車撞了一個騎自行車的，双方都沒有發生多大損害，口角了幾句也就走了，可是當這個時候人也就上了幾十個了，當然他們的朝着這個目標來的，可是目標走了，他們還是不走，一來二去閒人們一看這裡人多，心想必定是有熱鬧，就都湊過來了，一湊足湊了二三百個萬物之靈，一聚聚個半天，誰也不知是怎麼回事，可是誰也不肯走，不信麼？你上街走走，至少每天要碰到二三十次。

記得有一年暑假時，在上海常同一個英國牧師在一塊跑，他已五十多歲了走起路來，簡直不是我這個二十多歲的小夥子所能及，問他因爲甚麼跑那樣快，他說不祇是他，他們全國的人都是那樣快，因爲他們不願意把過多的光陰費在走道裡，人家連走道都打算盤，咱們貴都人士常常聚在一處望莫名其妙的把戲，這個比例算算該差多們遠。

可是話又說回來了，不這樣怎能知道新京人口衆多啊，又怎能知道新京的人都是活的，都能上街的呢，爲着確證上述的問題，所以新京街上的人是新京不可缺的要素。

郎何薄倖女何癡

▽……長沙之一幕慘劇

（長沙特約通訊）今世之談戀愛者，往往於女性方面，視爲不足輕重，以致清白女子常被男子欺騙引誘，陷於汚濁之境，而不自覺，一失足成千古恨，欲其不以性命而殉戀愛者，豈可得乎，即如本市邇來發生之婚變慘案，即可爲被欺女子之殷鑒也，玆將婚變之始末情形，縷述如左，

本市大高碼頭，在城南天心閣下，居戶櫛比，該處第八號門牌，其房東黃姓，子名黃叔彪，長沙人，現年二十歲，肄業本市明德中學校高中，固一翩翩公子哥兒也，去冬十月間，有寗鄉人蔣姓者，一母二女，佃居黃宅，次女名蔣詠芝，年華二九，風致宛然，服裝亦甚入時，固一摩登女士也，現肄業明憲女校，補習功課，黃子與蔣女，均屬青年，情感最易挑逗，於是花晨月夕，未免多情，兩心戀愛，願訂鴛盟

黃子蔣女，開始戀愛之後，黃叔彪屢託媒妁，向蔣家求婚，經過數月，蔣家始允，於是交換約指，互送庚書，以爲憑證，秦晉之好，由是締成，正擬擇期結婚，以了此一段良緣，不料事有逆料所不及者，而竟發生婚變慘劇焉，

黃子既與女戀愛之後一切均與夫妻無異，惟未擧行婚典而已，人亦以未婚夫妻視之，羨鶼鶼成變也，詎料黃情薄似水，恩同浮雲，竟另新戀他女，本月九日上午，兩人發生口角，互相爭論，旋恢復和好，相偕登天心閣遊玩，迨至下午一時，蔣詠芝女士歸來，已背人吞服鴉片，母問歸何遲遲，女雙淚直流，謂其母曰，今日我被黃（叔彪）欺騙，他太對我不住，請家中爲我申雪等語，語甫畢，面色遽變，紅如胭脂，俄頃之間，全身現紫黑之色，母乃急延醫診治，已無法挽留於人世矣，

女之毒性發作，心猶不甘於黃，囈囈作語曰，生是黃家人，死是黃家鬼，當肝腸欲斷之時，以手揮開母姊，扶痛而行，走至黃子室中，臥於黃子床上，方告氣絕，而香消玉殞矣，女死後，其母報請長沙地方法院檢驗，認爲服毒身亡，飭令蔣家自行收理，蔣母不服，始由街鄰調解，黃家出洋二百元殮女，夫蔣女香消玉殞之時，猶蹈蹈死於黃子之床，蓋表示死是黃家鬼也，

蔣母喩女之後，黃子及其全家，均遷移他處，避不見面，黃郎更表示無情，謂只與女交換約指，未正式締婚書，現女棺懸黃宅中堂，以待案了，恐天氣酷熱，妨碍屍身，在堂中掘一大窟，深約三尺，寬約四尺，將靈柩藏於其間，並蒙以細砂，俟案了再葬，

長沙地方法院，對此案頗爲注意，聞定期本月十五日開庭偵訊，已傳蔣女之母李氏，及黃子叔彪到案，質訊惟黃子現已在逃，能否到庭尚不可知，據蔣家聲言，只要黃子將良心發現，歸來抱主成婚，則萬事易了云云，女父名蔣蔭侯，充陸軍第二師司令部軍需，現在北平，接到惡耗已摒擋歸家料理矣

飛機

美海軍發明 迅速而耐久

（華盛頓合衆社電）令日美海長史宛蒸氏表示、目前美國海軍有一飛機，其速度及耐久，在世界一切飛機之上、史氏於拒絕詳述該機詳情時稱，『吾人將竭立不洩露關於此項飛機之構造詳情，以免落於吾人可能敵人之手，』有人詢氏可能敵人之所指，史氏答稱，『凡不利於美國者，』史氏稱，該項飛機之詳細情形，將保守秘密，至於是項飛機之發明者，其建造工廠，及現藏於何處，均將不宣布，至於海部方面，是否在建造與此項相似之飛機一節，亦不表明，因美國方在從事海軍建造大計劃之際，故此項消息，極爲各方所注意，

滿洲婦女迷信的素描

【文三】

脫離母女關係不致再犯沖尅，及到七八月後生齒牙時候，那還有許多講究，倘若出個孤牙，那便說尅姑媽，姑媽應得破鈔替他做一條褲子，這就是使她自己入庫之意，如果若沒有姑媽，便給她命個乳名如牙子頂子之類，是什麼意思呢，是表示一切的罪惡完全由她自己負擔，與旁人從此不發生關係了，雖然是些荒誕無經之談，實在也迷信得有趣，

在全國內父母的心理，都是重男輕女，普通的傳說，認女兒爲外姓人，不肯去花錢培養她，但是又十二分的注意是替她擇婿的問題，在富裕之家，雖然不計較女兒的吃飯穿衣，卻也是因爲全國各處仍墨守早婚積習，富庶之家，想先爲女兒佔個位置，貧困之戶，更想要先把女兒嫁出，省得去一份負擔，有以上種種關係，女孩子一長到六七歲，爲父母的便要給她論婚，論婚的法術，那更有許多的迷信了，第一先要看看女兒的生屬，如果是生年値午，卻不和丑年生的男子論婚，那是有一首歌的如白馬怕青牛，豬猴淚交流，羊鼠一旦休，……第一先把這個避過去，名之日不犯相，然後再能論到第二步，看看她的生月是否犯破犯煞，如鐵掃帚，孤鸞寡鵠等類，其後再找一位瞎先生推算男女双方的生年月日時，件件相符，才能開始議婚，但是這些迷信，還是有書本可尋，迷信中之有根據者，其餘那些沒有根據，任便傳說的，更此較的多一些，但以各地的風俗不同，其傳說也不一致，玆可在下走所知的範圍內說說，女大一黃金箕（即妻長夫一歲也，）女大三死水灣，女大四，五福至，這是按照她歲數說的，此外還有按她像貌，行動，言語種種評論斷定休咎方法，黃髮人佩，嘴歪心疑，眉高尅子，眉瀰心焦眼光撩亂，心不穩時時刻刻動春心，鼻頭高大有厚福，鼻頭尖銳心如刀，兩顴聳滿招貴夫，鷹咀鼻頭大顴骨，尅夫尅子命不長，口如櫻桃眞富貴，口成三角心太狠，眼下有痣，十大惡眉中紅點，嫁侯王，耳輪厚大、呈白色，子貴孫賢好象徵，十指尖尖如春筍，歌樓舞榭賣笑人，十指乾枯如春蠶，女中堯舜爲帝王，臂圓肩垂，臀廣，腿長，望夫望子，翁姑久長，聲嬌而緩，女中之良，聲銳而急，非優即娼，聲似破鑼，性似豺狼，聲如鴞梟，丈夫即亡，腰如楊柳，性習風狂，腰肢亭亭大方，顧前望好，賣履偸香心地堂堂，行走安詳，心地這些傳說是爲翁姑相媳的信條等到結婚時亦還有一些講究，娶媳的月日雖然由男家選擇卻依照女子的歲數而定這也是有一定月的，如正七通雞兎，二八虎共猴，三九蛇亥豬，四十龍和狗，五冬併牛羊，六蠶鼠馬走，（此爲照女子之生年値屬計算）如果經乾方擇定日期，由媒人通知女家，於結婚之四十日前，男親家同媒人到了女親家之家內，名之曰過大禮由女家設宴，邀親友作陪，席間說明結婚時一切儀式，從此後將行結婚之女兒，即不能再出門串親，更忌哭泣假設在此四十日內，她的爹娘死了，也不許披麻帶孝，是恐怕沖了鴻鸞天禧，一生不利，在結婚的前三日，把所有的嫁裝，均重新檢點一番，行此儀式時，命之曰女兒節，（此節字用得妙，閱者諸君全是聰明人請自會意吧？）在這天的清晨，嫁女的母親先把本族內的少女，選擇美而賢者，邀來四名，代爲整理嫁裝先看衣服，重新包裹，每一包裹，全包双件，一切用品，全用双數，此一日內並不許餜豕振獨，孕婦殘疾帶孝…者進院到了出嫁的日子，早晨時由母親和嫂嫂每人奉送一碗麪的，名之日福壽麪，但是這兩碗麪，不許她全吃，祇許各碗吃一半，什麼意思呢？

特殊的異域情調——青海（五）

偉乎黃河鐵橋 美哉五泉山景

中國考察團的遊記

學生共一百五十一名，職業科一班，學生共十三名，全年經費，爲五萬三千六百八十七元，省立農校一處，高級農科共兩班，學生共三十名普通農科共四班，學生共一百五十五名，全年經費，爲四萬五千八百四十八元，省立女子職業學校一處，織編科二班，學生共三十八名，全年經費，爲七千八百八十元，縣立中學有六處，初中共十三班，學生共二百四十四名，全年經費爲一萬五，千零四十三元，縣立女子師範一處，初中一班，學生六名，全年經費爲六百元，（初等教育）全省立完全小學有十一處，初級小學一處，高級二十一班，男生三百五十六名女生七十七名，初級四十八班，男生一千二百七十四名，女生四百四十八名蘭州市私立完全小學有四處初級小等有七處，高級七班男生一百十七名，初級三十八班，男生八百二十五名女生一百名，全年經費爲四萬三千六百八十三元，省立幼稚園有三處，兒童九十三名，全年經費爲一千九百二十元，縣區高級小學有二百零一處，高級四百十二班，男生共六千七百七十九名女生共二百二十七名，私立高級小學有四處，高級七班，男生共六十五名，女生共十二名，全年經費，爲十一萬七千六百七十八元，縣區初級小學有一千五百八十三處初級共四千七百七十四班，男生五萬二千六百六十名，

十二齡童子 步遊全世界

歷時七載現已返粵

（漢口通訊）廣東少年韓子荊，十三歲，由廣州出發立志徒步遊歷全世界，先遊中國內地各省及滿蒙諸地次及朝鮮，日本琉球羣島南洋羣島，轉赴歐美各國，終由非州轉赴印度安南緬甸各地，而至雲南，其經過國內各地，或僅留住數日，或竟朝至夕行，惟至歐美各國時，則必留住兼旬，或至經月者，每到一處，必將其語言文字風土習俗研究透澈，然後易地，計自出發日起，共計七年之久，足跡遍五洲，而於全世界各種語言文字，無一不精，此七年中，孑然一身，所歷之堅苦及危險，指不勝屈，每到一處，人咸驚其聰頴樂予資助，最困苦者惟此次由雲南經過西藏至四川，叢山峻嶺，路無居人，三日不食，惟以青草果腹，至成都後，由佛教會賜給船票，交太古某船買辦携帶來漢，沿途頗得中外各界歡迎，前日到漢，昨復乘太古輪赴滬，轉返廣東原籍云，

梅女士豈是曾夫人

于右任車中謝過 女職員一笑嫣然

曾仲鳴夫婦，伉儷素篤，故出入伴隨，形影不離，滬寗要人固習知之，月前曾以事赴滬其夫人病不能興，遂未偕往，留於京中，會有鐵部女職員梅三姑，是日，應母召，請假往滬，適遇曾于下關車站，曾詢以何往，女以實對，曾乃囑女不必購票，謂有花車可坐，且云彼此同車，可破岑寂，女以曾貴爲次長，對小職員竟垂青若是，不禁受寵若驚，乃頷其首表示同意，上車後，曾傍女坐，絮絮詢女家事也，女答甚詳且狀甚親暱，時車將啓行，忽于院長入，蓋于亦以事赴滬有人告以曾在花車內，遂往晤並擬與之同車，于睹女，誤以爲曾婦，乃詢曾，尊夫人亦同行乎？如此甚佳，聞夫人留法久，途間願談巴黎俗尚，以起茅塞，女聽聞語，面赤狀窘曾正欲代辯，而于又曰，嫂何默不作語，豈以老悖爲唐突乎若然，乞恕多言，是時，女更侷促微睨曾，不知云何，曾乃曰，于院長誤矣，正欲續下于急揮語曰，誤乎？誰不知嫂夫人之旅巴黎？曰非此誤也，此梅女士，乃部中職員耳，至是，于始恍然急向女謝過不置，女亦嫣然一笑，於汽笛聲中，車行矣，

六月雪

眞是奇事

無錫第十四區（開化鄉葛埭橋附近，於本月二十二日下午三時許，忽烏雲密佈，大風驟起居民以爲雷雨將至，詎料數分鐘後，即有白雪紛飛，愈下愈大，十餘分鐘始止，是時氣候亦較寒冷，該地居民見此現象，莫不稱奇，

濟南藝術家騙婚案起訴

畫家先嘗鐵窻風味 郭味渠請取保不准

（濟南特約通訊）藝術家郭味渠騙婚案經過詳情，已詳誌前報，現地方法院檢察處已將該案情形各方調查確實，於十五日上午九時傳集郭味渠及胡景芬母女，並北園鄉村師範學校代表人王某到院郭衣深灰色嗶嘰大衫，平頂草帽，白帆布鞋，于思繞頰面色蒼白，情極鬱鬱，胡劉氏因案事關心，致抱病出庭胡景芬則衣黑綢旗袍，着革履，持小花傘，態度頗爲羞慚，至十時檢察官朱巍然蒞偵查庭，首傳鄉師代表王某訊畢，次訊胡劉氏再次訊胡景芬，訊供之詞，與前稿同未傳郭味渠上庭，檢察官略謂該案經四度偵訊，郭供詞自相矛盾，顯係情虛，至案情眞相，已分別在上海濰縣北園鄉師平浦賓館等處，訪查明確，罪狀有據，依法凡和誘略誘未滿二十歲之男女脫離享有親屬之監護人或保佐人者，處五年以下徒刑，又以詐術使婦女誤認夫婦關係，而聽從姦淫者，處十年以下徒刑，並即予拘押，聽候提起公訴，郭味渠聞諭，垂首默然，移時始訥訥聲謂現因身體患病，且有舖保擔任，個人知罪認罪，絕不私逃，請求免予拘押，官以法難徇情，未予置答，遂由法警導郭入看守所暫押云，

毛皮類 洋服類 洋貨類 大利公司開市廣告

啓者本公司採辦各國特產優秀毛皮與東西洋各種雜貨靴鞋以及男女製成洋服貨物豐富諸公惠顧必能滿意務請駕臨一試方知言之不謬也

營業品目

各國產毛皮類
做成男女洋服
東西洋雜貨
軟皮製各種洋服
婦人服及童子服
男女靴鞋及冬夏季帽子
洋服裁縫部特聘優秀工師

右列外應有盡有東西洋雜貨由二十六日起十日內按正價九五扣

新京日本橋通二十九市場東門旁

大利公司 電話三〇九〇番

哈哈…… 請看看吧

商標 生

文具大王 出品精良 百餘種！

最新發明 調味精粉 富味

裕泰公司 本店大連同仁街三六番地 支店奉天大西邊門外

利比兒

五淋白濁 滅菌至烈

利比兒効力絕大 服之次期便爽快 至第五日効可徹底

特製利比兒奏効最爲神速爲現代治淋藥中之首屈一指者日本內地自不待言雖海外諸國到處莫不博得絕大之信用服用特製利比兒後使淋菌戈諾克根恰等注熱水然依化學的最微妙配製之內服藥故大牽吸收於腸之粘膜內旋至膀胱變爲强力殺菌性之尿將菌隨殺隨排結果使迄今憂鬱之患者比及次晨覺有莫可言喩之爽快藥効之說明與其費千萬言不如聽從驗者之一語或及身試服此藥五日而愈

本劑之特徵

一、服藥之次晨尿變藍色且排泄帶利比兒强烈之臭氣同時自身感覺不可言喩之爽快經數日後可得無上之歡喜

一、從前在尿道內繁殖之無數淋菌爲藍色尿所完全殺滅與尿一同排泄体外是以如用法麻煩且有危險之自家洗滌法絕無施用之必要

一、特製利比兒之藥効爲使之確實認識起見可取服藥後之尿清求專家用顯微鏡檢查最爲捷徑蓋服藥後尿中淋菌逐日殺滅之現象在顯微鏡下可以具体觀測足令患者滿足

一、凡由異國人種而傳染之病毒具有猛烈性尤爲頑固故普通治淋藥毫無寸効惟特製利比兒對此猛毒性淋菌有完全滅絕之功効極爲顯著

洗滌之危險

凡患淋病之人必欲一度洗滌尿道不知必貽後悔茲將洗滌可懼之弊害實例畧示二三

一、因使尿道分泌之膿及推入尿道深處逆侵睪丸忽起睪丸炎恐致發腫疼痛發熱等症使身体感不能動之苦痛

二、患者之尿道既甚糜爛更注入藥物則尤與一層之刺戟是以排出膿汁及較前更多甚至排出混血之尿

三、膠皮管及點滌器插入於已爛之尿道誤傷尿道血管致出血震盪之人亦時有所聞

四、藥物注入尿道其勢過激將淋菌一併推入膀胱內部致起淋毒性膀胱炎膀胱加答兒等症卒至不能恢復原狀之人以屬不少

以上自家洗滌尿道有百害而無一益効果微弱請加注意爲要

大阪市東區南久太郎町二丁目
發售本舖 竹村製劑所
日本滿洲海外到處藥店皆有販賣

大同俱樂部

談文學上的落伍 【旣舒】

一個詩人一年沒發表一首詩、一個小說家一年沒發表一篇小說、一個戲劇家一年沒發表一齣戲劇、或是一個批評家一年沒發表一篇論文——這不能說是落伍、因爲沒發表作品不一定便是沒有作品、就是眞沒有作品、今年沒有、明年也許就有、所以一位作者在短時間——一年以至於十年——的沈默、不能就斷定他是落伍、落伍固有可能、然而也許正在蘊藏着精力作更大的發展、

眞正落伍的人是在自己工作範圍之內沒有長進的人、五四運動到如今也有不少年在如今創作文學而還沒能突過五四時文藝標準者、這人便是落伍、在如今研究文學而還沒能脫離五四時的膚淺精神者、此人也便是落伍、五四運動已成歷史的陳蹟、那是一種文化上的啓蒙運動從那時候老大的國民徹底明白外國也有文化、並且文化高明、所以在文學方面五四運動所給予的刺激、是西洋文學的輸入、首先是因爲思想的關係、先捧了易卜生、隨後蕭伯納、托爾斯太、高爾斯華綏之類陸續的在我們愛好文學的青年面遊行了一次、又因爲文字簡易及其他的關係、柴霍甫、莫泊三、屠格涅夫之類、又來湊了一陣熱鬧、又因爲幾個人的興味關係、太戈爾、王爾德、武者小路實篤之類又佔據了某一時間的注意、這種種回想起來、都已如過眼之煙雲在我們腦海裏留微薄之印象而已、

然而、五四運動的時代雖然過去、五四的啓蒙的精神還佔據着一大些人的頭腦、在如今、而還在斤斤於易卜生社會思想、還在推敲俄國的小說、這便是沈溺於五四的一種表現、這也就是落伍五四時的武器是雜誌、可是到現在我們應該不以雜誌代替書本了、五四時代最愛談什麼『新』『舊』、到如今我們該不以這樣籠統的標語爲滿足了、在現代、仍然到雜誌中尋知識的糧食者、其人即爲五四時代之滯留者、其人即爲落伍、在現代、仍然說什麼新思想新藝術云云、其人即爲五四時代之滯留者其人即爲落伍、

五四運動的功績是不可埋沒的、而五四時代的淺薄、是應該拋棄的事、淺薄之尤即爲求新好時、我們現在若仍然抱着時髦主義、時而庶拿卡爾斯基、時而蒲列漢諾夫時而辛克萊、時而高爾基、則這仍是五四時代的淺薄之重演而已、這是眞正的落伍

欲求不落伍者、當在自己所認定的工作範圍之內、力求深造、合起夥來講時髦、不但不能免於落伍、而且這種行爲本身便是落伍的現象

本年諾貝爾獎金爲何人所得、其著作共有幾種?——以那一種爲最得意之傑作?——如其你答不出來、也不算落伍、普列漢諾夫之藝術理論如何?蕭伯訥過港時之談話要旨如何、高爾基今年多少歲數?如其你答不出來、也不算落伍、因爲縱然知道得清清楚楚、也不能使你成爲詩人、小說家、戲劇家、或批評家、知道這些、根本就還不夠入伍、不知道也自然不能就算落伍、

新聲

旅程上之一頁【黑人】

我曾記得我當年飄泊的旅程、我曾走到這遼遠的荒沙場、渡過疊疊的關山萬里的秋雲、沿着河畔叢叢的一條草徑、

我伴着半識的朋登上城牆、遠望着片片塚墳露宿的民衆、呵、這露宿的民衆世界上處處可尋、我又走開、踏下了斑斑的足痕、

我曾記得我今日飄泊的旅程、我曾走到這遼遠的荒沙場、呀、我失迷了舊日的一條草徑、我又走開、去探視踏下的足痕、

我却不知何時何地吹來的海風、那海風、把我當年沙上的足痕吹平、遠望着片片的塚墳屍骨暴露、今日的世界、却不知尚有幾個春秋、

近來 【二】 【默庵】

『去吧、庵兒、在外面都要小心、少喫酒、少押遊、應當早些歸來、應當知道家裏的老人家是怎樣盼望着你……』媽々又在很慈愛的聲音裏來說着、其實她那裏知道她的孩子的心裏是在想着、『媽々呵、你的兒子是再不想鑽回他的家鄉了、』可是我並不會說出、仍然是在媽々的一種無上慈愛、無上希望的當中欺負了一句、『是呵、媽々、我一定如媽々一樣的想呵、』

車輪動轉了、在立在門口翹望我的家人中、我似有不忍的聽到梅兒的天眞叫喊、『庵叔叔、回來是要買多多的糖呵、』

『年節的時候、要早早的回家呵、……』媽々的聲音、

『庵嬸也快跟去吧、』走遠了、……』似乎是榮嫂嫂的聲音、走遠了、也不回頭去望在聲音的隱約當中又油然蘸亂了我的心情、同時積存在眼角的淚、也隨了腦中的媽々的焦慮悲愁的面孔而流出了眶外、這影像是不會湮沒了、一直到現在、依然是極消逝的螢躍在眼前、這樣一天一天的飄泊了、

異鄉的風味雖是慣嘗了、在漠漠胡胡之中竟是一年的時光、人生的曲境、世事的幻妙很明快的感覺、然而我却難得到羨慕之物、我眞想忘樣的明快能得到了爲自己希望之物、我很清楚青春已是給了我生命的遺蛻、

我雖是抱了失望後的勇敢與決心、然而這也不止是一次了、每次的離家、每次的客居、都是懷着奮鬪意念、可是每次都是得到了失敗的報酬、因此這次的離家却如耳得鼓盪的高浪般的響鳴了是這樣的毅然、這樣堅絕、就是媽々的老淚也引不回一點的歸心、每逢想到了這裏也許會照到輕生的念頭、可那又能怎樣、『愚呵、人類中少了一個你、又算了什麼?』這是我每次輕生後的自釋、

短篇精粹

在黑暗裏 【李鵬翔】

夫李小毛在黑暗裏坐在茅屋的門檻上發呆、他恨他的妻太會生孩子了、這個算起來已經是第六個、

『這種年頭兒還養孩子出來幹麼?地上的出產這麼不値錢、大麥一塊多錢一擔養出來給他吃什麼——喝西北風?』

他這樣忿怒地默想時、他的兒子阿大已經跑出來、告訴爹爹母親已經生了一個妹妹、

於是他跟了他的兒子踏進房裏、隔壁的銀嬸子正在替那個新孩子在脚盆裏洗着身子、女人在牀上呻吟着、也沒有一個人去照料伊、忽地李小毛身上一挺、踏上幾步把銀嬸子一手推開、自個兒掖着那脚盆向外跑了、那小孩在裏面幽弱地哭、打滾、他全不在心上、把脚盆放在房外、自己沒頭沒腦地到灶下扒了一竹箕的灰裝得滿滿的、他拿了這回到了原處、牙關咬一咬緊、提起那竹箕對準那小孩的口鼻沒命的倒、不多一刻、便聲息完全沒有啦、

先前默默地跟他跑出來的銀嬸子却瞧得呆了、祇莫明其妙的瞧着他、李小毛的恨人的氣色把伊嚇得不敢動、

『怎麼啦?』

伊到究忍無可忍地發問了、

但是他不答、像不曾聽見、他把那小東西倒在那隻竹箕裏、宅一動也不動、像一隻死貓、於是他拿了這竹箕、燃着了一盞燈籠、兩隻手帶了兩樣東西、跑出屋子、在黑暗裏踏着那狹窄的田陌漸漸地走遠了、隱隱約約聽見村裏的狗的吠聲、

小舊隨感之二 【中】 【梁倩】

我們不敢稱他爲文學家、文藝作品、我叫他作神經病的人、神經病的瘋話和夢囈、

所以、眞正要想扛起指導大衆的使命、總非得使文學家打到民間去不可、而且、在這種殞落的現象下、只有『打到民間去』是文學家的唯一出路、

要打到民間去的中間、必須剷除途中的障碍物、所以在這種嚴重的場合之下、我希望整個的文學家們(我們現在的東北)要本着本能的生命的力去剷除掉脫俗的、不脚踏實地的、無推動力的、等等障碍物、所以要—

一、不能脫俗、從來文學家的毛病、是脫俗的、怕一個俗字把一篇創作失去了尊重的價値、反之、便是表白俗了就不成文學家了、因爲這一般文學家都競向技巧方面怎樣努詞藻富麗、怎樣高詔的美麗這便是所謂之貴族文藝表現的準繩、那麼到民間去的文學家、總要遺棄這種被脫俗束縛的毛病、就是在民間的俗裡找出藝術化

四庫全書專欄

選印四庫全書平議【一】 袁同禮 向達

最近教育部令委中央圖書館籌備選印四庫全書、承印者爲上海商務印書館、合同旣締、而豈議者蠭起、方今國勢顚危、倍於曩昔、上焉者日亟亟於權位之爭、崽崽者泯、或則頹廢以自放、求其能留心民族生命、致力於百年根本之文化事業者、固不多見、在學術方面、能屏除敷衍苟且陋習、而反覆討論、不厭周詳、以求其當其是者、尤爲罕睹、茲於選印四庫全書一事、學術界竟能予以注意、公開討論、允足視爲空谷之足音也矣、有識者能留意於民族生命所寄託 [illegible] 吾輩不敏、亦頗聞風興起、謹附末座、聊貢所見、聞者或不以爲非乎、

◇ ◇

案淸乾隆修四庫全書、共繕七部、建閣分儲、庋於宮內者爲文淵、圓明園者爲文源、熱河行宮者爲文津、瀋陽行宮者爲文溯、七部之中江南竟得其三、揚州有文滙金山有文宗、杭州有文瀾、英法聯軍之役、文源化爲烏有、洪楊之亂、文滙文宗胥成刦灰、文瀾則掇拾於叢殘之餘、六十年來、補苴罅漏勉成完帙、逮九一八變突起、文溯一閣、亦淪異域、[illegible] 對立、大節未虧、文淵一閣千瘡百孔、蓋難言矣、嗚呼、近百年來之國史、無處不有敵國外患玷汚其間、不謂區區故籍、爲當日稽古右文之盛事者、時至於今、亦復成爲國恥中之一紀念品、可慨也夫、

當日修四庫全書、其所取材、爲傳之舊本、及從永樂大典中輯出之佚書、至今舊本日稀、永樂大典所存、不逮十一、而四庫書在一百五十年間、亦止殘存一半、爲保存文化計、能予景印傳布自屬當務之急、民國九年、有景印四庫之議、旋即作罷 [illegible] 關係、功虧一簣、民十四之一次、亦因故中止、民十七遼寧當局、又有景印文溯閣四庫全書之意、九一八變起閣書淪喪、不可復問、時至今日、政府旣萬機待決、無暇及此、私家亦精疲力竭、難與商此大業、今教育部所定抽印四庫全書之計劃、雖屬嘗鼎一臠、却亦慰情勝無是以對於抽印各種之根本原則、在目前固無間南朔、莫不贊同也、

閒嘗推究此擧之有訾議、其故約有兩端、中央圖書館籌備處與商務印書館締約、未能盡合事理、致釀反感、一也、選印各書之辦法及標準、大有可議、二也、案中央圖書館所選用之四庫全書爲故宮博物院保管之文淵閣本、今歲華北危殆、故宮古 [illegible] 人、隨之乃有中央圖書館籌備處遽與商務印書館締定契約、此事故宮博物院、事先旣絕未預聞、(參看八月五日北平全民報載故宮圖書館長江瀚談話)、將來印成以後、商務贈與政府之書、該院復不能得一册一葉、即版權亦永爲中央圖書館所有、如有再版之必要、並須由中央圖書館另訂合同、似此辦法、故宮博物院竟同路人、揆之法律情理、寧得爲平、雖四庫書爲國家所有、非一院所得而私、然此例一開、如故宮有保管之責任、如謂國家所有、遂可置主管者於不顧、將來紛競爭奪、俱將於此啓其端倪、此則防微杜漸、不可不謹也、論者或謂此係文淵閣四庫全書移轉管護之先聲、雖揣測之辭、可 [illegible] 書館續古逸叢書、借印南京國學圖書館顧臣文集、其版權即爲國學圖書館所有、可以例此也)、故宮博物院理事會、對於中央圖書館籌備處與商務印書館所締契約、有修正案、委屈求全、甚爲公允、教育部及中央圖書館籌備處、似應虛懷容納、謀所以補救之方、此一事也、(參看附錄一、據八月五日北平全民報載江瀚談話、敎育部已採納修正案、茲仍附錄於此、以諗未知者、)

關於選印各書之辦法及標準、不無可議、復可分爲兩端論之、案教育部及中央圖書館籌備處選印四庫、採用文淵閣本、其理由爲文淵閣書、現在上海、就近攝照、甚爲『方便』、又文淵閣本、寫校精審、視文津閣本爲勝 [illegible] 則決非事實、文津閣書、庋存熱河行宮、屢加校勘、至今挖改痕蹟甚多、有原書可查、且當案具存、可以覆按(參看附錄二)、作者於文淵文津、無所用其爲左右袒、至於歷史上之事實、則不可以不辨也、作者私意以爲四庫全書、如果整部付印、則文津文淵、兩都可用、因其所重者、在四庫全書之全體而不在乎部分之美惡也、(如就部分之美惡而言則四庫全書可議者實多、七閣俱然、無分乎文津文淵也)、今以政府之主持、而祇從事於抽印、則於閣本之選用、不能不加以採擇、惟善是從、不僅文淵文津兩閣書、應加審較、即文瀾閣書、如有可取亦不應棄置不顧、抽印之書不過二三百餘種、采三本對 [illegible]

長篇連載

貝森血案 (十三) 美國范達痕著 程小青譯

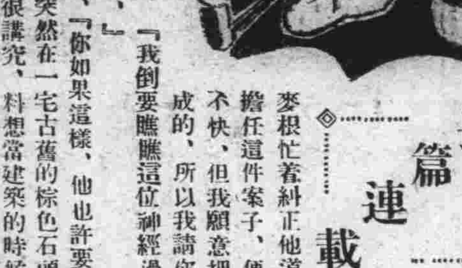

麥根忙着糾正他道、『你不要誤會我、海斯是一個很好的人才、現在總部裏旣派他擔任這件案子、便可見這案子性質的嚴重、我參加這件案子、當然不致於引起什麼不快、但我願意把空氣弄得越平安越好、不過我把你們兩位帶去、海斯一定要不贊成的、所以我請你特別審愼些才好、』

凡士答道、『我倒要瞧瞧這位神經過敏的海斯先生哩、我一瞧見他、立刻可以送他一支最好的玫瑰色鑲頭的紙煙、』

麥根微芙着道、『你如果這樣、他也許要把你當做嫌疑人物、加以逮捕哩、』

我們的車兒、突然在一宅古舊的棕色石頭的住宅風前停住、這屋子在四十八街的上首一邊、靠近第六路、並這宅子的建築很講究、料想當建築的時候、對於堅久和美觀同時注意的、屋的式子雖和附和隣房彷彿、無特異之點、但瞧那大門上和窗口上的石刻、却比其他屋子富麗得多、

那子屋的前部和街路之間、有一條狹狹的石塊小徑、這石徑被一排高鐵欄圍隔着、所以那屋子的唯一的通路、就是前門、前門口有十級寬廣的石階、高出地面約有六尺、在那前門和右面的鬧牆之間、有兩個大窗口窗口外面裝着粗重的鐵楞、

自辦電刻精製美術禮品

▲采辦宏富 ▲搜羅新奇 ▲定價克廉 ▲莫失交臂

本公司專運全球上等新穎鐘表機器堅固走時準確開票保用信用堅實採辦水晶茶晶高等養目鏡片時式鏡架聘請最有經驗光學專家自備新式儀器驗目配鏡無論老光散光斜光分毫不爽發售無線電受音器話片話匣風琴梵亞鈴各種娛樂品專門精工代客修理鐘表風琴推陳出新首稱第一

▲最新發明電刻銀器 ▲完全美術化 ▲燦爛悅目 ▲爲送禮佳品

聘請高尙技師監製色澤鮮明質料重厚經久不變題欵刻字槪不取費如銀盾銀盃花瓶花插屏條聯對寶鼎蓋鍾各色皆備爲交際家贈送唯一禮品爲愛美的鑒賞唯一妙品爲獎賞家唯一獎品

特別(衛生磁器)
東洋磁器株式會社特約販賣店
東西洋大小便器 洗臉器洗手器磁
附屬各種五金類
磁磚瓦匠用各種材料 東西洋盤子 咖啡茶碗
儲藏豐富 隨便購買 備極歡迎
平手商店
三笠町四丁目十八 電話四七九八
廉價(磁磚)

徽章 勳章 表章
滿洲唯一高級美術 專門製造
滿洲國國務院需用處 執政府 指定

新京日本橋通六三番地 電三八四二番
金華號支店
本店大連山通七十七 工場大連○東京○名古屋○大阪

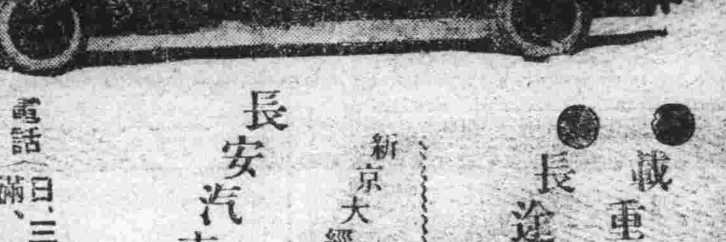

載重汽車 長途汽車
新京大經路八
長安汽車公司
電話(日、三八二七番 滿、三二一番)

新京蓬萊町(電話二四五六番)
本院 松崎齒科醫院
新京日本橋新京百貨店樓上
分院 松崎齒科醫院
院長 松崎義廣
院員 福成四郡 佐藤惟義
診察日 由上午八時至下午六時
休診 星期祭日下午休診

美術的肖像

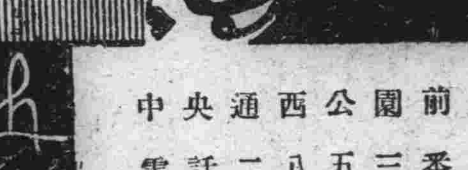

Photograph Studio
前園公西通央中
電話二八五三番
山本寫眞館

承修自來水及地溝請示知
市瀨工務所
新京曙町三丁目二十番地
電話三二五二番
滿鐵地方事務所 水道係

經濟

本年中在吉林設立
滿日合辦洋灰公司
資本金國幣一千萬圓
原石取自礮盤山及盤石二山

最近者在吉林城外九站建設工場中之滿日合辦滿洲洋灰股份公司，最新式回轉窰亦已到達，其安設亦告竣，豫定本年中完成之，而此洋灰股份公司，爲在滿洲國之民會之滿日合辦公司之最初者，在廣東、漢口、唐山創立洋灰公司，爲滿洲工業界之先進而活躍之張之洞氏，爲實業部長張燕卿氏之父，故張實業部長對於該公司之成立，特別表示贊同，爲種種之斡旋也，該公司之資本金一千萬圓、生產能力十八萬噸（銀建五百萬圓，繳納二分之一）、生產能力十八萬噸（百六十六萬桶實生產八十五萬桶）、原石取自遼陽縣之礮盤山及吉林省盤石之二山，吉林爲第一工場，礮盤山爲第二工場、豫定第二期使完成之也，再滿日兩國之出資者爲六對四之比率如左

日本側　矢野垣太　今井五介　菅原通敬　望月軍四郎　瓜生喜四郎　旅島甲子三　（工學博士）阿部美樹志

滿洲側　林鶴皋　馮福林　張成箕　吳裕泰

再其他小野田洋灰，在四平街南泉頭驛東南石虎子附近有九千萬立方坪之原礦、百分五十以上之含有量，設波蘭洋灰之分工廠，迄至三月完成，故今後日本內地洋灰業者之滿洲輸出量之四社協定、因滿洲當地之生產量之增加，則輸出減少，因小野田與淺野之脫退，協定已成破棄，當惹起洋灰界一大波瀾也云，

北滿新經濟幹線
敦圖線業績良好

（大連二十五日發國通）以本月爲期之非正式營業已經終了，至九月一日起開始本格的營業之敦圖線，改期十月一日實行，在國鐵全線列車運轉豫定表之改正以前，依照現狀，營業迄至九月末，然該線之營業成績，逐漸擴張現在對於一日二列車之運行，獲到四萬人左右之好成績也，因之開始本格的營業後，旅客與貨物均因運費之低減及其他關係，當更呈好轉，頗值期待者也，

大連港上期
除朝鮮貿易減少
輸出入均增加
＝滿鐵埠頭事務所調查＝

據滿鐵埠頭事務所調查，由八年度大連港上半期之輸出入貨物並輸出入各國籍別觀之，比較七年度上半期之統計，殆只有增加之一途，在輸入上僅自朝鮮之輸入數量，並品種別，砂糖及鐵製品之輸入數量呈減少，在輸出上，由國籍別見之，向中國之減少，由種類別觀之則高粱，落花生，豆餅，豆油等呈減少也其統計如左（單位公噸）

▲輸入

國籍別		與去年之比較
日本	六五六、七四九	三二四、八六一
朝鮮	三三、八一八	▲四、六一九
中國	一五八、〇六二	一六、七九六
南洋	四四、一四一	四〇、二八二
歐洲	五六、六三八	一九、二七七
美國	三八、四〇二	二七、九二三
其他	六、八七八	四、〇八一
計	九八三、六八八	四二八、六〇一
品種別		與去年之比較
面粉	一九三、〇八二	一二四、五一三
砂糖	二四、八六六	▲二九、五八〇
木材	五四、二三三	三七、三三四
麻袋	二三、〇一〇	二、四七七
鐵鋼	七七、九八七	四二、四七二
鐵製品	二七、六八九	▲二三、五六二
綿系布	三三、四八四	八、一六二
紙	三一、七八二	一〇、八八七
其他	五二三、五五九	二四五、八九八
計	九八三、六八八	四二八、六〇一

▲輸出

國籍別		與去年之比較
日本	二、二七六、九九六	三七〇、四九九
朝鮮	四九、三七一	九、〇四七
中國	四六五、九〇五	▲二七四、四三三
南洋	一三、八六三	六、七二四
歐洲	七五一、一七一	二四三、三三八
美國	三一、六七三	一四、四九一
其他	六三五	五二五
計	三、六八七、六一三	三六六、一九一
品種別		與去年之比較
大豆	九六六、三四四	二六、八七九
高粱	三三三、三六一	▲二四、二二四
落花生	三七、八六九	▲一一、三九六
豆餅	五〇四、四五八	▲一二、一七八
豆油	三八、九六八	▲三一、六〇九
雜穀	一六、五七九	九、七三三
銑鐵	一二五、七八一	九三、一〇三
煤	一、四七一、九九六	四二、二七七
其他	二一二、二五八	七、一三四
計	三、六八七、六一三	三六六、一九一

奉天新築之
滿洲市場公司
營業所落成
二十七日開幕

（奉天二十四日發國通）奉天南五條通新築中之滿洲市場股份有限公司營業所，現下業已落成，又增設之青葉町市場之新築工程，亦順調進展，擬定本月二十七日開幕故於二十七日正午當披露之也，

滿洲煤礦公司
近當見到許可
資本金千六百萬圓滿日各半
對十河氏之進退頗有興味

滿洲煤鑛股份公司，已得到滿洲側之諒解，目下滿鐵向拓務省請求許可中，而該社之資本金一千六百萬圓，爲滿洲國與滿鐵對半之出資，故不公募股份，一俟拓務省之許可，即當發表公司成立，頗值期待也，從而新公司之幹部亦當時發表，目下在最高方面正詮衡中，而興味之中心，即十河理事依然出馬與否，然據一般所傳，十河理事爲滿鐵理事，不應兼新公司社長之說，因與新公司在對立地位之關係上，兼任絕對有不可之形勢，故不能實現，若十河理事果任社長時，則當然辭任滿鐵理事也該理事之任期爲迄至明年六月，自仙石總裁之當時以來常在滿洲爲有力之活動，該氏任期滿了後，更向如何方面而活躍之乎，在今日頗值注視也，假使任期臨近，均不信其能就任煤鑛公司之一社長，若反其豫測，該氏果辭任滿鐵而入新會社時，則新公司將來非將包括撫順，成爲有眞實意味之大煤鑛統制公司乎，但撫順煤鑛，已由滿鐵脫離，隨同滿鐵對該鑛之根本的改革，則十河理事之進退，與滿鐵之將來行動有微妙之關係，所以惹起社內之極度關心也，再一部分對於新公司之社長，有另行聘請由滿鐵派前商事部長之谷川審查役入新公司爲經理之說，關於此說寧可謂實現性甚多也云，

窮迫可危之
意國財政
內債九千餘萬里爾

（羅馬英亞社電）『加爾里諾』報登一編論意國財政狀況之文章，內述意大利之內債，自世界經濟恐慌以迄今年之三月三十一日，初爲八千六百五十萬里爾，今達九千八百八十萬里爾，據官方預計至一九三四年六月，內債可達一千萬萬里爾國庫收入今年跌落至七百萬萬里爾，而一九二五至二六年間就一千萬萬里爾者，報紙又謂，軍費與債款利息達一九三三至三四年國家預算之三分之二，即三百十四萬五千萬里爾總數中之二百零六萬一千四百萬里爾，該報最後謂，意國之財政狀況，愈見可危矣云，

蘭領東印度
提高輸入稅率
爲增加政府歲入

（東京發國通）據某處到電，蘭領印度政府，對於輸入稅率，決定如左記之提高當在明年一月一日實行云、

消耗奢侈品　自從價一成二分提高爲二成，

原料品類　自從價六分提高爲一成二分，

非奢侈品（即絲布，陶器，面粉）自一成提高爲一成二分，

再附加稅決定照舊改正之結果，對於綿花影響雖少，而在日本國之貿易上有相當影響也，提高之理由爲增加政府之歲入故也，

元年度租稅實徵額
呈超過豫算一千萬圓
誠可表顯財政之確立

滿洲國大同元年度歲入，實徵額，目下在財政部急於調查，迄至本月末完成之後，當可公表，而在爲稅收之中心之關稅收入，對於元年度豫算四千四十六萬圓，呈五千二百萬圓以上之實徵額，自接收海關至元年度，在豫算外如再加算關稅收入三百二十六萬二千圓時，約超過豫算一千四百八十萬圓也，在內國稅與豫算額獲同額之稅收，如加算鹽稅之增收百萬圓時，因專賣事務開辦之遲延，全滿未見到收益，以鴉片益金五百萬圓補塡之，尚超過豫算一千萬圓以上也，如再將元年度歲出剩餘金一千萬圓及二年度豫備金七百五十萬圓合算之時，實際有二千八百萬圓之豫備財源，健實之滿洲國財政之確立，誠可表現也，

三菱經濟研究所調查
近日來甍賣物價微落

（東京二十五日發國通）據三菱經濟研究所調查，八月二十一日現在之甍賣物價指數比較八月十日呈極輕微之低落，國內商品微騰時，則貿易商品之地位一般低下矣，此時對美滙兌更軟化之關係上，以上物價之下落，想係因在美國之重要國際商品價格之下落故也，國內商品之騰貴，因米，大麥，煤等之反騰故也，

應對政府之低金利策
勸銀實行減利

（東京二十四日發國通）貸出十一億圓之巨額之勸業銀行因對應政府之低金利策，實行部分的金利低減，而不動產金融，就中農村之金利，比較中央尚爲高額，故決定自十月一日起，實行全部的金利低減也云，

經濟會議休會後之
世界經濟情勢
英法二大主流對立
膨脹政策世界飛舞
【四】

世界經濟今後之二大主流

▽…世界經濟會議之決裂，其原因端在基於本國政治經濟背景互異之法美主張滙兌穩定與膨脹政策衝突，則今後世界經濟之趨向情勢，蓋亦不外以此二大潮流爲中心相互激盪，相互衝突，即一方以美國爲中心，厲行世界的澎漲政策，換言之，即低滙兌戰之激烈化，按美國意欲實行廣大之膨脹政策，三月五日實質的金輪禁止當時雖尚未大明但至四月十九日金輪格禁止時，已明白預置實行膨脹政策之礎基，蓋立國於世界，凡立於確否維持緊縮政策之岐路時，自衛上固不能不嚴重禁止金之輸出也，

▽…與美國金輪出禁止相前後之時，美大總統羅斯福氏曾獲得增發三十億元不換紙幣之龐大權限，此外更獲得產業統制實行之獨裁大權，用臨世界經濟會議，故羅斯福政策之今後趨向，吾人以爲不外倫敦會議當時所主張，至其實行之力，則自獨裁權能規模之廣大觀之，亦可思過半矣，

▽…是故今後之美國，果厲行膨脹政策至不顧通貨基礎安定之程度，則自美國在世界經濟之地位言，其影響於世界經濟全體者，自不能不大，蓋美元落價，物價必因之高脹，此外又因美國商品之國際的性質，大足影響世界物價，因之世界物價，如羈斯應，逐步上漲，亦爲意料中必有之現象，世界物價如因美元跌落而逐步上漲，則世界中坐獲鉅富者，必有人在，又美元跌價而後，如美國商品於國際商場之中，得以通行無礙，或越關稅障壁而入，則受禍者，亦不能謂爲無人，受禍最烈者，吾人以爲當推法國以次維持金本位制之歐洲諸國，蓋取消金本位制之國家，原能與美國同其步調，實行貨幣膨脹，美國以美元跌價以來，自國可以以自國貨幣跌價，相抵禦，至維持金本位諸國，則四方皆塞，無以爲抗，此後苟美國以次多數不換紙幣國家之攻勢，愈爲激急，愈爲張烈，則法國及其他維持本位之國家，或當迫而放棄金本位，與美國以次諸國交鋒爭戰，正未可料，情勢而果如是，是世界各國，均捲入膨脹政策洪流中而莫可振拔矣，

▽…總之，世界的低滙兌戰世界的膨脹政策之飛舞！吾人自最近美國之態度作一預測，認爲今後世界經濟之趨勢，蓋不能出此一途，

日本郵船出帆

○開往漢堡倫敦羅特丹　※水戶丸　九月十六日

○開往利物浦　※利恩丸　八月卅一日

近海郵船航行輪

○開往長崎、橫濱行　淡路丸　九月二日

○開往橫濱　宮浦丸　八月廿六日

○開往天津　第八東洋丸　八月廿七日

○開往牛莊　勝沛丸　八月　日

○開往基隆高雄　岩手丸　八月　日

※第二蓬老丸　八月卅一日

朝鮮郵船航行輪

○開往青島仁川　會寧丸　八月卅一日

○開往朝鮮博多長崎鹿兒島三角　錦江丸　八月卅一日

前記輪船出口時日因天候關係或有更變

朝鮮鐵路各站以及本行輪船經過各口可裝與滿鐵連絡之貨物

※有上記記號者純係貨船不售客票

並可發行前項連絡提單代賣海圖及航海路誌

朝鮮郵船株式會社大連代理店　近海郵船株式會社大連代理店　本郵船會社大連出張所　電話三七三九　七八四六　六六七　一二番

專屬貨物代辦處　船票代賣處　丸二商會　電話四二四六番　五八八番

船票代賣處　各地之本日國際觀光局

阿波共同汽船航行輪

○往開芝罘威海衛青島下午七時　第十六共同丸　八月廿四日

○開往芝罘威海衛仁川下午七時　第卅六共同丸　八月廿七日

○開往天津、塘沽　長山丸　八月廿三日

○開往仁川鎭南浦　長山丸　八月廿八日

○開往營口　第十八共同丸　八月廿五日

路會社代辦山東鐵路及朝日鐵本辦理各種運動一切事務

阿波共同汽船會社　大連市山縣通電話五〇〇一　六六八九一

大阪商船航行輪

△開往門司神戶大阪　上午十時開　※此船有二等三等倉

亞米利加丸　八月廿六日

烏拉爾丸　八月廿七日

哈爾濱丸　八月廿九日

※他克瑪丸　八月三十日

香港丸　八月卅一日

烏蘇里丸　九月二日

貝格爾丸　九月四日

※夏德露丸　九月五日

△開往天津（到塘沽止）　日東丸　八月廿九日

△開往上海福州基隆高雄　下午三時開　長沙丸　九月三日

△船票發售處　滿鐵沿線各站及各埠日本國際觀光局

△車船連運票（往復票火車二成船減一成通用期限兩個月）大連門司神戶間輪船票（實往復票返程票價可減二成通用期限參個月）發售

△專屬貨物代辦處　各地國際運輸會社

大阪商船株式會社　大連支店（電話四二三七）　奉天出張所（電話四八九）　新京出張所（電話三一一六）

大連汽船定期航行輪

○開往青島上海上午十一時　青島丸　八月廿九日　奉天丸　九月三日

○開往天津（塘沽止）　長平丸　八月廿四日　天津丸　八月廿六日

○開往安東　天潮丸　八月廿七日

○開往龍口　龍平丸　八月卅一日

○開往長崎基隆高雄　山西丸　八月廿七日

○開往新瀉伏木敦賀（載客）　山東丸　九月五日

○開往長崎三角鹿兒島　河北丸　九月五日後四

○開往芝罘威海衛雄基清津

○開往大阪神戶門司　龍鳳丸　八月二十五日

大連汽船會社　大連市山縣通　電話七一三一番

日本國際觀光局　中國旅行社

小廣告

房屋廉價出售

茲有新建住戶用瓦房三十五間上帶永租地皮二畝坐落在奉天工業區八家子楊家牛店西隔壁共分五進建築異常堅固特別大減價出售如有買客請至大同報奉天商埠或工業區分社接洽爲盼

教授家庭日語

現有日本大學畢業者願擔任家庭日語教授如願學者請到本報營業部接洽可也

本報聲明

本報新京廣告員張國慶另有他就辭職由即日起張國慶在外任何行動本報不負任責特此聲明

本報營業部啓

本報田莊台分社啓事

本社爲便利公務起見特聘李向陽爲本報分社新聞記者特此正重聲明

本報田莊台分社　社址興隆街路北

本報成立鄭家屯分社啓事

本報爲便利閱戶起見在鄭家屯成立分社委王成林爲經理特此聲明

本報成立樺川分社啓事

本報爲便利閱戶起見在樺川成立分社委孫鐵英爲分社長特此聲明

成立綏化分社啓事

本報爲便利閱戶起見在綏化成立分社委王宣三爲分社長特此聲明

成立開通梨樹總支社啓事

本報爲便利閱戶起見在開通梨樹二縣成立總支社委金賢濟爲總支社長特此聲明

田崎治久律師事務所

◎日滿民刑事訴訟、民事、調停、行政事件、
◎發明、實用新案、意匠、官許商標事件、
前記一切之鑑定

陸海軍大臣指定律師　律師　官准辯理士　田崎治久

新京城內三馬路三（自來水塔傍）　日電四七六二番　滿電三六九番

○創業明治廿八年
○最新發賣不二牌

不二膳寫版

滿洲總批發　新京百貨店階上四十七號　大氣堂新京出張所　電話二四二五番

本店　大連市榮町

商標

滿字醬油。辣醬油

新京富士町三丁目　**滿洲醬油會社**　電話二一七三番

痔瘡聖藥

內痔外痔便血脫肛痔核痔瘻結瘤生管肛門腫痛奇癢以及男女痔漏咸奏立桿見影其功神乎其神之効

化痔靈

滿洲經理　奉天小西關新新大藥房　新京北門外五洲大藥房

五金雜貨發行

金盃牌打球牌洋麵。義字。春通字白糖。金猪牌金華牌洋針。太陽牌各種膠皮鞋。鳥牌鳳鳥牌跳舞久字大信字特等報紙。風鳥牌鳥皂牌化粧品。亞細亞各種汽油煤油。各種毛貨綿貨絹貨。其他各種雜貨俱全。

株式會社　**大信洋行**　新京支店雜貨部　日本橋通七八　電話二五二二番

耳鼻咽喉科專門

診療時間　自午前八時至午後六時　星期午後停診

院址　新京梅枝町四丁目二番地（領事館前東三條通橋角）

公主堂三井醫院

院長醫學博士　三井忠　電話二七〇三番

◎招收滿洲國婦人練習看護婦　隨時入院　應召出診

◎本院特備譯日語之滿洲人

新京三井洋行

本店　東京日本橋區本町二丁目一番地

滿洲支店　大連市山縣通一八二番地

資本金　壹億圓【全部收足】

電話　二三六〇 所長　二〇六二 勘定及出納　三一八四 賣　二四四四 保險取次滿洲人　三一八八 賣　二七六三 三井倉庫　三一九八 賣　二四六〇 所長室　二〇一一 保險機械應務電信　三三五八 社員社宅

承辦品目　糧食，面粉，大豆，及其他豆類，大豆餅其他豆餅類，豆油其他油類，石炭，用品，電氣及其他機械類一般，砂糖，洋灰，報館紙類，麻袋生絲，金類，木材，化學肥料，工業藥品，食料品，其他雜品，人造絲類，三井紅茶。

專售

各種油墨印刷機械　各種紙張文房具　各種名片工業用品

新京頭道溝三笠町四丁目　**天德信新京支店**　日電話二五四二番

福モナール　福嗎那兒

鴉片、嗎啡、海洛英、克典、克開因、班特崩、罕兒克崩、巴比那兒、等慢性中毒治症療劑

『嗎那兒』大偉効

嗎那兒爲理想的拮抗藥，發賣以來，斯蒙醫家諸賢所推奬蓋經試驗結果證明爲完全解毒劑根治劑故得大受歡迎本品之特徵，如一經慢性中毒患者試用，於不知覺中且於愉快中而臻痊癒毫無痛苦且其作用，有持續性，如發現禁斷症狀經長時間之抑制，次第減少注射回數與用量即可早占勿藥矣，如中毒程度較輕，則只消三五回注射即全治，中毒較甚者且未及廿四回亦莫不霍然而癒也，

包裝　皮下　二cc　五管　十管　二十管　靜脈　五cc　五管　十管　二十管

文獻進呈　大阪市東區道修町三丁目　**田邊五兵衛商店**

滿洲國及關東州特約販賣店（順序不同）

大連市大山通　日本賣藥株式會社　旅順大山通二　萬代藥店
同　吉野町　大正堂商店　奉天浪花通　井上藥局堂藥店
同　信濃町　太洋堂商店　同　小西關大街路　佐藤藥濟堂藥店
旅順市乃木町　田中濟生堂藥店　同　浪花通　藤原文運藥店
同　若葉町　宮武藥店　安東縣市場通八丁目　一本田治藥店
同　同　七丁目　井上藥局堂藥店

舊張部下將校范輔忱
僞軍第三路司令 潛謀殺滿日要人
在奉被捕警廳審訊中

（奉天廿四日發國通）二十三日午後九時、瀋陽警察第五區、警員數名、在密巡中、遇一形跡可疑之滿人、當叱以誰何、該滿人即放射手鎗、逃走格鬥之餘、即經逮捕、硏訊之結果、該滿人係奉天蓋平縣生人、名范輔忱、在舊軍閥時代、屬於張學良之一將校、滿洲事變後、遁走北平、奔走反日反滿、本年五月由抗日救國會、組織東北義勇軍、就任遼寧省第三路司令、現仍携有多額之軍費、近由營口潛入奉天、來奉後、擬與反日反滿分子連絡、暗殺日滿要人、現在警廳嚴重審訊中云、

承德異常平靜 交通逐日增進
將爲唯一避暑地
西○團長之談話

（奉天廿四日國通電）爲歡迎新任之關東軍司令官前赴新京之西○團長、及坂本○團長、井上守備隊司令官等、於二十四日午前九時、乘由新京出發之列車、就歸任之途、車中訪問西○團長、特將熱河之情況、爲談話如左、熱河省之治安、有出乎預想以外之安定、由於特務機關長松室大佐之努力、大多數之匪賊、多已歸降、移動於察哈爾方面、鐵道今年中可到凌源、明年早早即到承德、現在有由北平來往之載重汽車、因之華北之物資、尚可輸入、由承德五十餘滿里之川上、竟有溫泉地帶、水秀山明之承德將來可爲滿洲國唯一之避暑地云云、

新京市政公署 發行教育月刊

新京特別市政公署教育科、本年八月起始、每月發行教育月刊一本、以謀敎界之發展、爲刊內資料、宏富起見、特由教育科、備文、轉飭市署各學校敎員、如有高談闊論之鴻文、及對教育方面堪與參考之材料、與兒童方面有興味之作品、皆一律歡迎並與敎界有關之人、如有相當之作品、亦爲歡迎之列、且有適宜之酬報云、

吉省軍餉 新定數目

（吉林電）吉林全省軍隊之薪餉數目、已經警備司令部規定妥協、計分三等、茲據錄於左、

司令部
中將一千三百元加俸八百元
少將五百元加俸四百元、
上校三百五十元、
中校二百四十元、
少校一百六十元、
上尉一百一十元、
中尉八十元、
少尉四十六元、
上士二十三元、
中士十五元六角、
下士十一元七角、
上等兵八元一角、
一等兵八元一角、
二等兵六元六角、
伙馬夫六元六角、

教導隊
少將六百元加俸三百元、
上校三百元加俸四十元、
中校二百廿元加俸廿元、
少校一百四十元、
上尉一百元、
中尉六十元、
少尉四十三元、
准尉三十六元、
上士二十三元、
中士十五元六角、
下士十一元七角、
上等兵八元九角、
一等兵八元一角、

各旅團營連、
少將六百元加俸二百元、
上校二百八十元加俸卅元
中校二百元加俸二十元、
少校一百二十元、
上尉八十六元、
中尉五十五元、
少尉四十三元、
准尉三十六元、
上士十八元、
中士十二元、
下士九元五角、
上等兵七元一角、
一等兵六元六角、
二等兵伙馬夫五元一角、

以上之薪俸上中下士、及兵夫支四元之給養、代食與官有公費、及加俸等、均由本年度實行、已由司令部通令各旅團遵照辦理云、

服部○團長後任者 平田少將離京赴任

服部少將後任者、被任命爲駐防○○混成第○○○團長之平田少將、爲報告軍狀來京、廿四日午前十時、帶同矢崎參謀詣執政府、而謁執政、致就任之詞、午後零時四十分、依南滿車南下前赴任地、

京城棒球之豪來京 將與滿新兩軍比賽

以全京城軍之大部分所組織之朝鮮總督府鐵道局棒球部（龍鐵）軍、由部長安宅氏率領來京、自廿六日起、與本地各軍比賽、其日程如左、八月廿六日星期六對滿洲國一回戰、八月廿七日星期日對滿洲國二回戰、八月廿九日星期二對新京第一回戰八月三十日星期三對新京第二回戰、再京城軍係前者參加、在東京明治神宮球場舉行之全國都市對抗棒球大會、於其優勝、與東京軍決賽、在最後之九次被獲一點失敗之强豪

馬占山之密使 張廣盛被捕

（哈爾濱二十三日發國通）叛將馬占山密探、尙且潛在哈埠策動、傅家甸憲兵分隊接到情報、即於二十日夜間在道外六道街滿人旅館內搜得張廣盛者（四四）、調詢結果伊即馬占山之密使、去春五月潛入哈埠、實行反滿抗日者、現已與馬占山連絡絕斷受伊織言被馬將軍慘殺之親日派滿人頗屬不少云、

甘◎地 性命危險

（孟買英亞社電）甘地仍絕食日益瘦弱、隨侍甘地氏之私人醫生、認甘氏之健康、有嚴重危險云、

教育館及講演所 實行交接

新京長春縣教育局之敎育館及該館附屬之民衆講演所、將劃歸新京特別市政公署管理一節、至今迄未實現、今縣當局及市當局、已決定於九月一日實行交接云、

菱刈軍司令官與隸下將星及幕僚
（前列自右）安藤要塞司令官、畑中將、廣瀨中將、菱刈大將、西中將、坂本中將、井上中將、（中列自右）多田少將、田代少將、小磯中將、宇佐美少將、平田少將、牧野大佐（後列自右）高野大佐、栗田大佐、喜多大佐、岡村少將、渡邊獸醫監、伊藤軍醫監、塚田大佐、

國防艦隊 砲擊匪賊 三十分完全擊退

（哈爾濱二十四日國通電）滿洲國國防艦隊、二十三日午前九時半、在三人班附近航行中忽受匪賊之射擊、但軍艦利綏司令官搭乘及利濟、即時加以砲擊約三十分後、完全將匪擊退矣、艦隊該日午後一時進發四掌、向圍山子矣、予定二十四日抵該地云、

民政部決定開設 國立衛生試驗所 官制事業大體已定 今年秋當能實現

滿洲國內之硏究病理調查細菌學的豫防方法、及其實施等事、現在不過僅在民政部衛生司內、及哈爾濱東北防疫所兩處行之、血淸等亦爲由滿鐵及關東廳分配之狀態民政部衛生司此次決定開設國立之一大衛生試驗所、近將施行該關係法規之衛生試驗所官制、微聞該法內容、置技正數名、事務官、技士屬官、其事業如左、

一、一般衛生試驗、檢定、調查、硏究、
一、製造血淸、種痘、其他細菌學的預防藥、

名稱爲滿洲國立衛生試驗所係擴充現哈爾濱東北防疫所設備者、聞至其實現依公布官制、預算等關係上、當在今秋中云、

王局長升任營繕科 栗庶務科長升局長 總會兩課下午辦公

新京電話電報局改組一節、業誌本報、該局王局長有調升滿洲電信電話株式會社內之營繕科科長、而該局由哈爾濱電政管理局庶務科長栗某接充、此在事實中得十分之八九、其時能否實現尙未敢可知、又該局爲辦理交代於二十五日起、下午亦須辦公、其他各課、仍照原定九月一日下午上班云、

南滿全線客車 今明年大激增 預計需車百輛 費金四百萬元

（大連廿四日發國通）滿鐵鐵道部以旅客激增、而列車連日擁擠、前於十九日由新京至奉天開臨時急行車、作臨時從權辦法、以期旅客之安全根本對策、改編火車時刻自十月一日起、大連新京間與奉天新京間各增開往復火車已如前報、準備已完竣、又預測明年度旅客激增、大連新京間、添兩次往復客車奉天安東間添一次往復客車而所需客車百輛、建造費四百萬圓、若通過明年度事業費豫算、明年十月一日起實施云、

（又訊）滿鐵鑑於最近旅客輻輳、以十月一日之改訂行車表時爲機、爲其和緩計、決定大連新京間一列車、新京奉天間一列車、其他二三區間、均行增發列車、並大連齊齊哈爾間增發一直通列車共爲兩列車、以資北滿旅客利便、

俄警察極東首領 被國境扣留

（奉天廿五日發國通）薩拜喀勒鐵道代表庫里氏由俄領赴哈爾濱之途中、經滿洲里因無出國護照、當即被國境警察拘留、聞庫里氏係莫斯科政府直系之國境警察、極東首領者云、

軍政部十月間 校閱全國軍隊 更加以訓練

滿洲建國成立後、匪賊以種種口號、乘機蠢動、東剿西竄入此出彼、民間所遭塗炭無可言喻、幸有滿日軍隊、互相協力、晝夜堵剿、至今已年半有餘矣、匪患已告平熄、人民得已安居樂業、故軍政當局以匪患既告肅淸、所有軍隊直加統一訓練、以造就完全軍人、茲聞軍政當局、擬於本年十月間、舉全國軍隊大檢閱、檢閱完畢後再行從事加以訓練云、

私土案 移送到廳

新京西四馬路零賣所永德長十九日午後二時半、其被撤之司賬岳相凌、到專賣署報告該所有私土、當經專賣署派員前往調查、而該所執事之婦人竟行動搶、嗣經大經路警察署傳訊婦人及伙計、而該執事自行投案一節、業誌本報、茲已在大經署拘留數日、並該署爲調查詳細情形、於二十五日始行送交首都警察廳、現在該廳司法科正在訊問中、

滿人夥匪三名 出沒於頭道溝 新京警署逮捕

最近頭道溝一帶地區搶案疊出、居民頗抱不安、所管轄新京警署、努力緝捕犯人、已得端緒警戒中、廿三日午後二時許、在頭道溝消防隊附近、發見類似犯人之滿人三名、池田部長、池水、王呂、三刑事、尾隨至富士町大辰飯莊前逮捕之、審訊結果、該三名係原籍長春縣石金山、李鳳山、石善五者、携帶裝塡子彈六粒之、毛瑟手槍一支、前十日許、闖入日出町一丁目爲耀亭宅、搶奪官帖一萬吊、金票百餘圓逃遁供述不諱、新京署就其他餘罪及共犯者關係、尙在嚴訊中、

王◎德◎林
降滿就職總司令 中途叛滿潛逃 再樹反滿旗幟
擁兵三萬駐靑海

（奉天二十四日發國通）舊吉林軍總司令王德林、滿洲國建國當初、誓盡忠誠於滿洲國、就任吉長鐵路護路總司令、昨年七月忽然反叛遁走、其後之行跡杳然不知去向矣、但最近在西南政務委員會之推薦、就任東北義勇軍總司令、再樹反滿抗日之旗幟、目下擁兵三萬駐在靑海云、

中國南方各省 軍政長官互相連絡 投資百五十萬 設大航空公司

（東京二十四日發國通）據某處得到確息、陳濟棠、李宗仁、陳銘樞等西南各省軍政長官等、決以資本金百五十萬元、連絡廣東、雲南、貴州等重要都市而設立一大航空公司、

創設旅券查證所以來 入國及通過外人概數 達五百八十餘名

（奉天廿五日發國通）自六月一日開設外國人旅券查證辦事所以來、入滿外國人、進而受查證者極多、可謂外人對滿洲國抱好感之左證、據大連、安東、營口、綏芬各辦事處、七月中計算入境通過者概數、入境者二百五十名、通過者二百名、其他百五十名、共計爲五百八十餘名、由國別觀之、爲無國籍者三百餘名、美國人七十餘名、英國人五十餘名蘇聯國人四十餘名之次序、亘二十一國、再由以職業分之以商人之百三十名爲最多學生勞動者敎員技正次之、

安東城子疃間 共公汽車 行將開通

（大連二十五日發國通）安東城子疃間汽車道路剋已完成

滿洲國獲勝 爲六對三之比
滿洲國與立命大學棒球比賽

滿洲國對立命館大學棒球比賽、[illegible]西公園開始、以六對三之比[illegible]之勝利矣、

天象

八月廿五日 氣溫
最高 二五度一分
最低 一七度七分
八月廿六日 天氣預報 [illegible]

橫濱洋上觀艦式 日皇親閱舉行

（橫須賀廿五日發國通）廿五日在橫濱洋上舉行大觀艦式參加艦艇百六十一艘、出動海軍飛機百八十架、日皇午前八時五十分、到橫濱車站自伏見宮軍令部長殿下引導由小艇移乘乘艦比叡、九時四十分、駛向式場陛下站立前艦橋、乘艦徐進、第二列與第三列間、各艦均行登舷禮、小林司令官、侍立玉座奏聞艦長司令以下指揮官姓名、陛下一一點頭、先是九時四十五分、第一航空隊司令官及川少將率領之空中艦隊、百八十架編隊、由東方海上出現、飛到乘艦正面上空二百米、舉行分列式、十一時親閱畢、賜勅語並午餐、觀艦式竣事、陛下午後三時十分、由橫濱乘車還幸葉山御用邸、

交部計劃 濬挖河道

交通部近爲開闢河川、利人民福利計、現已着手計議妥協、關於開拓之流域、爲松花江使與遼河聯絡稱爲運河一並由撫順至營口、以水路聯絡爲目的之遼河渾河間之運河、均已派員進行測量地勢、調查經過地之出產物、以便按地開挖、關於撫順、營口間之運河兩旁土地、開闢爲水田、並計劃以該河之水灌漑之、將來此項事業成功、不但裕國而且利民、並聞於明春即開始工作云、

北滿俱樂部前 赤白俄人 互相動武

廿四日午後九時許、白俄人十五名由頭道溝赴寬城子北鐵俱樂部遊覽、在俱樂部前廣場與赤系從事員約四十名口角、結果互相動武、演出一大交鬪、當即爲駐在該地第六團護路警察巡警所阻止拘押主謀者、白系赤系各一名、嚴重說諭後、當晚釋放最近赤白兩系之反目益甚、此種事件層見疊出、關係當局嚴加監視、

書畫郵災展覽會 售得郵金 呈總領館代轉

書畫郵災展覽會、前於新京驛三笠町嬉野日本料理店開會、因未得如何成績、於本月十一日閉會、但亦各關心災黎、而購買者、茲將姓名列後、

△袁潔珊先生購 仕女畫一幅、共價洋十八元、孫玉泉作品、柳陰圖一幅、又八元、趙雲樵作品、溪山水一幅、又十二元、周怡菴作、扇面二個、共又三元、朱靜菴作、石鼓文四條、又三十元、丁佛言作遺品、篆字一幅、又六元王希哲作、
△白子惠先生 購山水一幅十二元、孫玉泉作、△王中五先生購壽字一幅、又七元、楊草仙作、△袁育生先生購山水小條一件、又十元、△陳吉陶作、刻屛一件又三十五元、同、山水一件、又十六元、孫玉泉作、△袁秋澄先生購扇面二個、共價洋三元、朱靜菴作、橫字一幅、又十元、丁佛言作、遺品、
△耿子九先生購佛像一幅又廿五元、陳古陶、△韓九洲先生購花卉一幅、又四元、馬千里作、嬉野家購壽字一幅、又五元、楊草仙作、

以上共售得國幣二百○四元○二元、除房賃金卅元、及除書畫家提出五成、計一百印花畫托轉車賠等費九元六毛四分外、淨得救郵金國幣六十二元三角六分、業經呈繳日本總領事館、代轉朝鮮賑災云、

八月廿六日（土曜）放送目錄 新京放送局

奉天午後四、〇〇 唱片
商業通信社 行市
新京午後四、三〇 演藝
新京午後五、〇〇 講演 滿洲國之治安 首都警察總監修長餘
新京午後五、三〇 新聞（滿洲語）
東京午後六、〇〇 新聞 東京中央放送局編輯
新京午後六、二〇 語學講座（滿洲語）講師高宮盛逸
新京午後六、四〇 同（日本語）同 植松金枝
新京午後七、〇〇 新聞（英語）
新京午後七、一〇 新聞（俄語）
新京午後七、二〇 新聞（朝鮮語）
新京午後七、三〇 新聞 氣象豫報 放送局編輯 及日錄豫告
新京午後八、〇〇 演藝
東京午後八、三〇 時報
東京午後八、三一 新聞

本報成立營口總分社啓事

本報爲便利閱戶起見在營口成立總分社委沈亨澤爲總分社長該地紳商有訂閱本報及刊登廣告者請就近接洽可也

新京全體回民緊要啓事

爲登報聲明事茲以川村先生自去歲辱臨新京後屢爲我教造福其最著者例如選舉一事先生竟爲奔走交涉毫無貪圖其人格之高尙信主之篤實有敎徒莫及之慨雖其如是不意刻有不肖份子屢向各官廳投遞匿名信件破壞我教團體毀謗個人名譽似此令人髮指至于前教長去職亦非爲人所迫此後仰各官憲各法團如再有關川村先生及敝教匿名信件請置諸不理是荷謹此鄭重聲明

新京全體回民啓

哈爾濱工業大學校招生廣告

本校電機科機械系電氣系及建築科市政系交通系招考新生凡高中畢業願硏究工業者男女均行收錄投考各生除檢視身體外並加試俄文報名日期自八月十五日起至九月廿三日止檢視身體定於九月廿五日早十時開學如爲十月二日詳章來校領取校址南崗公司街二十三號

本號專售電氣材料無線電收音機及零件應有盡有現貨電燈廠考驗指定准許按裝電燈以及電氣大小水陸電氣工程請各界惠顧是盼現到大宗乾電池原料紙價出售如有買者並傳授做法

吉林河南街電興號 電話八一八

花圈專門

一、祝儀用花圈
一、葬儀用花圈
一、室內裝飾

○特別廉賣

新京永樂町三丁目二 花輪商會

◉招募◉ 電氣工徒

年齡十五歲以上二十歲以下

新京富士町二丁目一四番地 京津電氣公司新京支店 電話二三三五番

不孝男鑑修等罪弗自殞禍延顯妣丁母于太夫人痛於大同二年七月二十五日即夏曆六月初四日酉時壽終省寓內寢距生於淸咸豐四年六月二十八日未時享壽八十歲不孝鑑修等聞疾旋省侍奉在側親視含殮即日遵禮成服奉嚴命諏吉發引暫厝珠林寺另擇吉期扶柩旋里新塋安葬

成世友寅誼哀此登報訃聞

哀子 鑑修 鑑中 泣血稽顙

謹擇於國歷 夏歷
七月廿七日 六月初六日 接三唪經
七月卅一日 六月初十日 首七家奠唪經
八月十四日 六月廿四日 三七家奠唪經
八月廿八日 七月初八日 五七家奠唪經
八月廿九日 七月初九日 開弔唪經
八月三十日 七月初十日 發引
十一月九日 九月廿二日 安葬

恕不另訃

喪居[illegible]榛子董胡同本寓

中國銀行

全國首創穩固之國際匯兌商業銀行

資本 銀元二千五百萬元

資產 銀元八萬五千萬元

營業要目

存款 往來存款 領用支票 收付便利 (手續迅速) 特種存款 憑摺收付 儲蓄性質 (積少成多) 中外貨幣均可存款

匯款 種類 電滙票滙信滙應有盡有 (手續簡便) 國內 分支行遍設各埠全國通滙 (滙水低廉) 國外 世界各國均可通滙 (行市克己)

押款 進口出口國外開信用證均可辦理 (助長貿易)

代收款項 本埠外埠國內國外概行承辦 (便利工商)

兌換 中外貨幣日有行市價値克己 (信息靈通)

放款 抵押放款貼現放款 (利息低廉)

通信代理 通信辦事並代顧客辦理國外通信 (扶助工商)

買賣證券 顧客委託承辦買賣 (服務社會)

南北滿分支行 哈爾濱 長春 吉林 黑龍江 綏化 呼蘭 黑河 呼蘭 瀋陽 大連 安東 營口 開原

電報掛號六八九二

本報聲明

本報新京廣告員姜潤波另有他就於即日起辭職嗣後姜潤波無論何事本報不負責任特此聲明

綏中分社啓事

本分社派員禽曉天前往第三四五六區宣傳推銷本報並赴第二七八區催收報費持有正式執據望各區閱戶將報費交付爲荷

安東分社啓事

本分社爲擴充營業起見特聘委韓晴心爲本分社經理彙記者恐未週知特此聲明

安東分社長孫惠民啓

大衆教育

大募集 貸費生

滿洲國人科 日本人科

大連自動車株式會社

大連自動車運轉手養成所 指定

大連市山縣通二二番地

奉天總分社啓事

本報現爲靈通消息推廣銷路起見茲派王綺華爲皇姑屯分社長又派齊華峰爲奉天北市場分社長該各地方如有訂閱本報及刊登廣告者請至該處接洽可也

介紹新書

最近出版的『新京』一書內容材料豐富並附插圖十餘幅凡機關、交通、商工業、娛樂場……無一不備此書裝璜精美誠賞心悅目消遣良品定價國幣五角外埠郵票亦可代欵

新京文業官紙局代售 新京民政部園毅先亦妥

遼陽分社遷移啓事

本分社爲便利公務起見現遷移至遼陽東大街路北實康醫院有訂閱本報及刊登廣告者請臨新社接洽可也

遼陽分社長曹化一啓

味の素

(味之素)

夷則之氣節、魚肉俱至肥臘、就中魚翅蟹腿、新秋殊增滋味、所宜食者也。

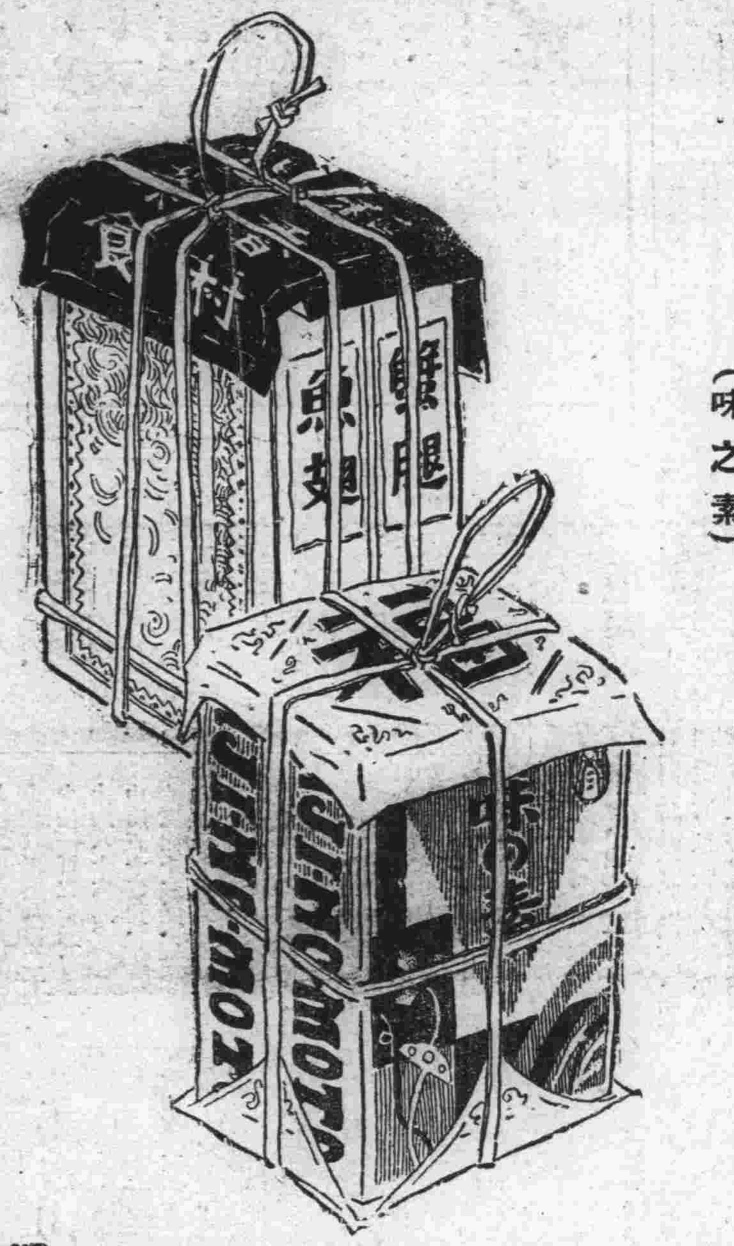

二者雖鮮、如無味の素則鮮太鮮、故欲送禮、必附味の素調和乃可、是爲新秋三寶。

(C—327)

本報成立哈爾濱總支社啓事

本報爲宣傳王道啓發民智在哈爾濱成立總支社委崔泰旭爲總支社長當地紳商有訂閱本報及刊登廣告者請就近接洽可也

○本月中 訂做不取之靴鞋 按定價八扣 整理品

鞋鞋鞋鞋

三笠町 竹屋靴店 電話二〇五二番

本報奉天總支社啓事

茲派藍雲生爲奉天工業區二馬路分社社長該處各界如有訂閱本報及刊登廣告者請與該處接洽可也 又南北市場分社吳子州無力進行著即撤銷本社當委王綺華爲該處分社長該處各界如有訂閱本報及刊登廣告者請向新社址南市場接洽可也

批發各國原藥新藥 醫療器械 繃代棉紗 營業電影 家庭電影 小照像匣 函詢各情 立即答覆 電影特刊 函索即贈

聯號哈爾濱道外 新華公司

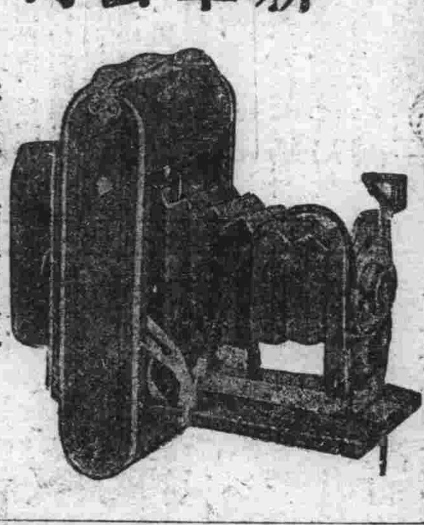

本號新京商埠六馬路 福華西藥公司 電話二二二七號

勿使孩子因出牙而受苦

孩子開始出牙苟有痛苦應速設法治療免發生嚴重病症多所纏綿良以出牙痛苦既足令父母憂惶不寐復大傷孩子健康近代美味良藥田特富兒科經驗之高等醫師開方配製善治出牙病症者嬰孩自己藥片而嘆其奏效之神奇尤妙者尋常止痛藥每含麻醉品而嬰孩自己藥片絕對純潔無絲毫有損之成分其所以奏效神速有服後數分鐘即瘥者祇不過去其致痛之原因即調和其腸胃而安撫其神經是耳

廣東台山新寧鐵路公司潘君廷梓來書云『小兒年纔週歲平日偶有不適投以嬰孩自己藥片輒愈而尤以出牙時期發熱腹瀉特見奇效是眞兒科良藥也曷勝欽佩』

自己藥片各藥房均有出售或直向上海江西路四五一號韋廉士醫生藥局函購每瓶七角六瓶三元五角郵費不加

嬰孩自己藥片

使我康强喜樂

消毒・防臭・殺蟲

內務省指定消毒藥

デシン

△將最經濟之一罐分離於五十罐使用之後藤迭辛

請即買後藤迭辛

△防臭防疫不得疏忽

各埠藥店均有代售處 函索說明即寄

强健强精力

補爾多壽

蛋白化學的精體鐵「普羅他爾賓」製劑

「補爾多壽」主成分的『普羅他爾賓』者乃是體力根源的蛋白消化第二階梯之生成物、已成營養價値絲毫未變的適度之消化體之故、所以無論怎樣消化力薄弱之人亦能够迅速吸收完全同化之而即時發揮其營養强壯之作用、又加以與供給血液的有機鐵鞏固的結合之而生成鐵「普羅他爾賓」而與肝臟內重要成分的鐵蛋白體是同一組成的品、所以用少量、即能奏偉大之効果以補血營養强壯增進劑、而放燦然光彩的名貴補藥也。

補爾多壽拾瓦的營養價値等與

鷄蛋	二十個
卵黃	三十個
牡牛肉	五百瓦
牛乳	三立
鰻肉	八百瓦

全國各地大藥房均代售

總發行所 株式會社 藤澤友吉商店化學製藥廠

支店 大連市山縣通り七番地

總經理 日本賣藥會社大連支店